SÁBADO **10 DE AGOSTO** 2024 • 1,20 € • www.marca.com

MARCA

FRANCIA 3 – ESPAÑA 5

ESPAÑA

COMPLETA CON ORO EL GRAN VERANO DE NUESTRO FÚTBOL

MEDALLERO

- **DIEGO BOTÍN FLORIAN TRITTEL** VELA 49er
- **ÁLVARO MARTÍN MARÍA PÉREZ** ATLETISMO
- **SELECCIÓN** FÚTBOL
- **JORDAN DÍAZ** ATLETISMO
- **MARÍA PÉREZ** ATLETISMO
- **CARLOS ALCARAZ** TENIS
- **SELECCIÓN** BÁSKET 3X3
- **FRAN GARRIGÓS** JUDO
- **ÁLVARO MARTÍN** ATLETISMO
- **PAU ECHANIZ** PIRAGÜISMO
- **BUCSA Y SORRIBES** TENIS
- **REYES PLA** BOXEO
- **SELECCIÓN** NATACIÓN ARTÍSTICA
- **C2-500** PIRAGÜISMO
- **K4-500** PIRAGÜISMO

GLORIA

JORDAN DÍAZ

VUELA HASTA 17,86 PARA FIRMAR LA OTRA GRAN VICTORIA DE UN VIERNES INOLVIDABLE

x.com/byneontelegram
byneon Neon147
ENLACE AL CANAL
x.com/byneontelegram
Ó escanea el código QR:

FANTASY MARCA
Ya puedes hacer **tu equipo** del juego más completo y divertido

GUÍA MARCA DE LA LIGA 2024/2025
La Liga de las galaxias
España, 13 meses

GUÍA MARCA RESÉRVALA YA

EFE

DESPLIEGUE MARCA PARÍS 2024

Gerardo Riquelme

Almudena Rivera

David Menayo

Tomás Campos

Eugenio Muñoz

José Luis Allegue

Ramón Navarro

Matthew Cannon

Felipe del Campo

José Rodríguez

x.com/byneontelegram

¡El Parque de los hér

byneon Neon147
ENLACE AL CANAL x.com/byneontelegram Ó escanea el código QR:

ESPAÑA GANA EL ORO 32 AÑOS DESPUÉS EN UN PARTIDO HISTÓRICO

En un escenario legendario, ante un rival poderoso, la selección española decide en la prórroga con dos goles de Camello • Fermín, autor de otro doblete, reafirma su condición de estrella del torneo

LA CRÓNICA

por **José Luis Hurtado**
@Hurtado_Hurti

En el Parque de los Príncipes, santuario del fútbol francés, España ofreció un recital de oro y diamantes para recuperar 32 años después el trono olímpico. El partido se llenó de los ingredientes para ser histórico: goles, revueltas, polémica y prórroga, ese tiempo extra donde los futbolistas salen con la vida cambiada.

Eso le pasó a Camello, autor de un doblete formidable por el momento y el escenario. Nada puede eclipsar en esta otra joya de la nueva *belle époque* del fútbol español a Fermín, el escudo de esta selección en un verano que nunca se podrá olvidar.

La conquista de París sirve para dos homenajes. El primero, para los del 84, que en ese territorio derramaron lágrimas en la final de la Eurocopa. Va por Arconada, Camacho, Señor, Maceda y aquella tropa de elegidos. El segundo, para los monumentos de la noche mágica del 92 en el Camp Nou, héroes de oro encarnados por Kiko, Alfonso, Guardiola, Luis Enrique y un grupo que dejó huella.

Este tratado de épica no se puede entender sin la figura de Fermín, el general 'De Gol', quien sale de los Juegos en cohete. Igual que con De la Fuente, esta selección cuenta con eso que se llama perfil bajo en la figura de Santi Denia, que ya podrá lucir un medallón del tamaño del Louvre.

LA POTENCIA GALA

El partido, un cacao de escuelas, no dejó minutos de desperdicio. Francia exhibió una potencia atómica. Ante esto había que oponer ingenio y toque. Espa-

FRANCIA 3		5 ESPAÑA	
Thierry Henry	★★	Santi Denia	★★★★
16 Restes	★	1 Arnau Tenas	★★
5 Sildillia	★	2 Marc Pubill	★★
→ 18 Cherki 110'	★	→ 20 Juanlu 72'	★★
4 Badé	★	4 Eric García	★★★
2 Lukeba	★	5 Cubarsí	★★
3 Truffert	★★	3 Miranda	★★★
→ 15 Locko 91'	★	→ 15 Miguel Gutiérrez 96'	★★
6 Kone	★★★	6 Barrios	★★★
→ 17 Magassa 105'	★	10 Álex Baena	★★★
12 Millot	★	→ 8 Turrientes 83'	★★
→ 11 Doué 77'	★★	11 Fermín	★★★★
13 Chotard	★	→ 16 Bernabé 72'	★★
→ 8 Akliouche 51'	★★	14 Aimar Oroz	★★
7 Olise	★★★	→ 12 Pacheco 88'	★★
14 Mateta	★	17 Sergio Gómez	★★
10 Lacazette	–	9 Abel Ruiz	★★
→ 9 Kalimuendo 51'	★★	→ 21 Camello 83'	★★★★

Parque de los Príncipes 48.000 esp.

Árbitro: Ramón Abatti (BRA) ★

Tarjetas: 🟨 37' **Kone** 🟨 45' **Badé** 🟨 76' **Bernabé** 🟨 78' **Baena** 🟨 90' **Miranda** 🟨 94' **Pacheco** 🟨 120' **Camello**

Goles: 1-0 11' **Millot** marca con la izquierda. **1-1** 17' **Fermín** remata con la derecha un pase de Álex Baena **1-2** 25' **Fermín** remacha con la izquierda cerca de meta **1-3** 28' **Baena,** de falta fuera del área. **2-3** 78' **Aklouache** toca una falta **3-3** 90 **Mateta,** de penalti **3-4** 98' **Camello** pica por encima de Restes **3-5** 120' **Camello** se escapa y marca con la izquierda .

RAMÓN NAVARRO

LA IMAGEN HISTÓRICA DE LOS CHICOS DE ORO
Los jugadores de la selección española posan con la medalla de oro tras la ceremonia.

10

FIN AL MALEFICIO España había perdido las últimas 10 finales en deportes de equipo desde Atlanta

oes!

ña necesitó un despliegue en todas las líneas y ganar dos veces el encuentro. Tenía el oro en el cuello cuando un penalti de los que se pitan diez de cada cien llevó la película a la prolongación.

No habían pasado cien segundos cuando Fermín había sido atropellado dos veces. Francia sabía dónde estaba la diana.

En cada balón dividido Francia se disfrazaba de Tyson. En ese fútbol muscular, de homenaje al titanio, encontró un premio exagerado. Un disparo inocentón de Millot desubicó a Arnau Tenas. Los fantasmas de 1984 del Parque de los Príncipes estaban vivos.

España no encontraba el volante hasta que el balón llegó a Álex Baena para que conectara con Fermín, que encuentra en el área una fábrica de palomitas. El dúo de la Eurocopa silenció París con el empate. Todavía quedaba la fiesta de la espuma con los elefantes de colores por el campo.

En lo que pasó un susurro Miranda puso veneno cerca de Restes y Fermín, en su finca preferida, hacía el segundo. Con la Torre Eiffel atónita Álex Baena lanzó una falta a lo Platini, una irreverencia preciosa en el sitio ideal. La rosca se vio desde la sede del COI.

EL MOMENTO DE CAMELLO

La respuesta gala fue un recital de palos, el recurso de la intimidación. Olise, el portento que ha fichado el Bayern para crear pánico con Musiala, no encontraba socios. De Mateta, con cuerpo de disciplina grecorromana, se ocupaba Eric García, poderoso todo el torneo.

Con toda la segunda mitad por delante, Francia exprimió sus botellas de oxígeno. Kone iba por todos los lados y España se abrigaba muy cerca de Arnau Tenas. Olise, un bailarín con el balón, daba sustos en las terrazas del área. Un gol francés revolucionó París y el penalti chivateado por el VAR fue letal. En la última jugada, Turrientes mandaba el balón al larguero. España encaraba la prórroga sin Álex Baena ni Fermín.

Territorio para grandes, para no mirar el estadio, a España no le faltó personalidad para encarar otra media hora. Una prodigiosa combinación entre Bernabé y Camello la terminó el ariete con una picadita por encima de Restes. Con el partido hecho trizas Camello se escapó y remachó el doblete que ya entra en el álbum dorado de la selección. El fútbol habla español. ●

Camello, autor del tanto, y Álex Baena celebran el cuarto gol de España. RAMÓN NAVARRO

“Somos un grupo de 22 niños que cumple un sueño”

CAMELLO, DOBLE GOLEADOR EN LA FINAL, RESUMÍA EL SENTIMIENTO DE LOS NUEVOS CAMPEONES OLÍMPICOS

JOSÉ LUIS ALLEGUE
PARÍS

El grupo español rebosaba satisfacción tras una gesta que entraba en la historia del fútbol español. Los protagonistas celebraban un triunfo de oro ante un rival que les había llevado al límite.

Santi Denia, el seleccionador español, reconocía que la final había sido “un partido sufrido, y me alegro mucho por ellos. Francia te mete atrás, juegan muy bien, pero en los detalles hemos decidido el encuentro”.

El seleccionador recordaba el sacrificio que había detrás del grupo de jugadores que habían vencido a Francia en un escenario como el Parque de los Príncipes. Denia señalaba a sus futbolistas: “Han trabajado durante 41 días como una familia y no hay más secreto que ese”.

Una de las claves del éxito es que España ha crecido en el campeonato según pasaban las jornadas. La primera fase fue sólo la antesala de unos partidos en los España enseñó una cara de aspirante a todo. Denia señalaba que los jugadores españoles “han creído que se podía conseguir el oro y lo han conseguido”, ha declarado.

Camello, el héroe inesperado de la tarde, encontraba problemas para expresar sus sentimientos tras el rato más feliz de su carrera deportiva: “Me cuesta hablar porque estoy emocionado”, aseguraba el doble goleador de la prórroga.

El delantero no se olvidaba de los compañeros y el seleccionador, claves para aguantar una preparación tan exigente. Camello daba “las gracias al equipo porque yo era uno de los descartes en un principio y el míster me lo dijo que iba a ser yo el goleador en la final. Somos un grupo de 22 niños que han cumplido un sueño”, decía mientras le interrumpía Thierry Henry para felicitarle.

Álex Baena, compañero de habitación de Camello, le ensalzaba: “Es el que más se merecía estos dos goles. Ha trabajado siempre en silencio y la recompensa siempre llega”. ●

> *Me cuesta hablar por la emoción, el míster me dijo que marcaría en la final”*
>
> **CAMELLO**
> **INTERNACIONAL ESPAÑOL**

> *Este grupo ha trabajado durante 41 días como una familia y no hay más secreto”*
>
> **SANTI DENIA**
> **SELECCIONADOR ESPAÑOL**

Un doblete que vale oro

HISTÓRICOS FERMÍN Y BAENA

Campeones de Eurocopa y Juegos tras un verano redondo

J. L. ALLEGUE PARÍS

“Tenía ganas de conseguirlo y estoy muy feliz. Hemos hecho un gran torneo, nos lo merecíamos y estoy muy orgulloso de mi equipo”. Eran las palabras de Fermín, un campeón de Eurocopa y Juegos Olímpicos, después de marcar un doblete y alcanzar los seis goles y dos asistencias en los Juegos. Números que hablan claro de lo determinante que ha sido y de su trascendental importancia en el esquema de Santi Denia: “Han hecho un esfuerzo increíble. Estoy muy agradecido porque hacer esto no es nada fácil. Han llegado de la selección absoluta a la olímpica siendo uno más. Estaré agradecido de por vida”, explicaba el técnico minutos después del final sin su medalla de oro en cuello. “No, aquí no hay medalla para los entrenadores”, lamentaba.

> **“OJALÁ ESTE VERANO NO SE ACABE NUNCA PARA PODER SEGUIR GANANDO”**

Fermín, un doblete y Baena un golazo. Su impacto en el devenir de la final fue mayúsculo. “Ojalá este verano no se acabe nunca porque así seguiría ganando. Sabemos que para ganar hay que sufrir, pero lo bueno de este equipo es que no nos rendimos nunca. Nos merecíamos el oro el verano pasado (en el Europeo sub21 que fueron plata) y al final lo hemos conseguido”, explicaba un Baena realmente satisfecho.

Después de un verano cargado ambos miran ya a la próxima temporada. Fermín descansará sólo una semana antes de volver al trabajo y Álex se incorporará a la disciplina del Villarreal “para ayudar al club en un par de partidos” y se tomará unos merecidos días de descanso en los que poder valorar que lo que han hecho ya es historia del fútbol español ●

Fermín celebra uno de sus goles. RAMÓN NAVARRO

Jordan Díaz salta a la gloria

EFE

UN SALTO QUE VALE EL OLIMPO Jordan Díaz, en un concurso muy regular y muy largo, se colgó la medalla de oro olímpica.

EL ESPAÑOL LIBRA UN GRAN DUELO CON PEDRO PICHARDO Y SE PROCLAMA CAMPEÓN OLÍMPICO CON 17,86 • SOBERBIO CONCURSO DEL DISCÍPULO DE IVÁN PEDROSO, TÉCNICO QUE SE CONSAGRA AÚN MÁS • EL ITALIANO DÍAZ ES BRONCE

GERARDO RIQUELME
PARÍS

En una noche en el Stade de France, que ya forma parte de la memoria histórica del atletismo español como el de Montjuïc con Fermín Cacho o el Olímpico de Río gracias a Ruth Beitia, Jordan Díaz se transformó a las 21.34 horas en oro. El joven que apostó todo por una vida mejor encontró el título olímpico. Se abrazó a Iván Pedroso, el genio, y también a Fátima Diamé y a la convaleciente Yulimar Rojas, con los que se entrena a diario en Guadalajara, en la mejor factoría de saltadores del mundo. Un salto de 17,86, en un concurso soberbio, le dio la gloria.

'Pom, pom, pom'. Con tres golpes secos, en homenaje a la manera de llamar la atención en el antiguo teatro francés, se abrió la sesión de Jordan Díaz, la penúltima en el Stade de France y su pasillo morado. El brigadier no era otro que Jonathan Edwards, el plusmarquista de triple salto, anuncio involuntario de lo que iba a acontecer.

'Hop, step, jump', explican tipos como Iván Pedroso cuando tratan de describir al profano con la palma de la mano abierta y los dedos índice y corazón los tres apoyos en la prueba en la que un español se proclamó campeón olímpico por primera vez.

Pedro Pichardo, el portugués, con el que sostuvo un duelo de alta tensión hace dos meses en Roma en los Campeonatos de Europa, resuelto a favor de Jordan, empezó fuerte. Sin arriesgar nada, se dejó 23 centímetros en la tabla, saltó 17,79 para ponerse líder. Exigía una respuesta inmediata del español. Un puñetazo en la mesa para que su archienemigo notase su presencia. Igual que Batman con el Joker, Supermán con Lex Luthor, Jordan con Pichardo.

Díaz, una cruz como pendiente en cada oreja, cadena de oro, pidió palmas al sector de la contrarrecta. Cuatro veces. Se activó e inició su carrera grácil, elegante, para acelerar hacia la tabla en la que apuró hasta 5,3 cm. A su aterrizaje lo siguió un estruendo, con la mitad del estadio pendiente de los 800 del heptatlón. Se midió 17,86. El cuarto salto más largo de la historia del olimpismo. Ya mandaba. "Así", gritó Pedroso en la grada.

Pichardo elevó el show en el segundo salto y se acercó:17,84. Se anunciaba una gran batalla. Jordan, esta vez, tuvo una respuesta menor, 17,64. Por detrás achuchaban Andy Díaz, *il saltadore* de La Habana (17,63) y el jamaicano Hibbert (17,61), 19 años, llamado a librar duelos de leyenda con Díaz.

2
CMS. separaron el salto de Jordan Díaz del de Pedro Pichardo

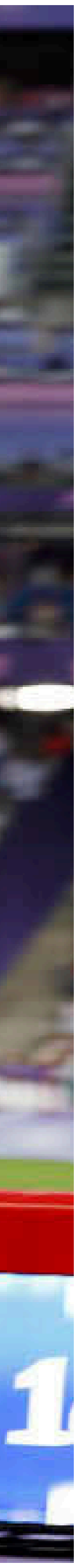

Era el sueño de mi vida, no hay nada más grande”

“Pedroso me dijo 40 palabrotas y un ‘lo hemos logrado”

“En un último salto no sé si hubiese podido responder”

JORDAN DÍAZ CAMPEÓN OLÍMPICO

El español volvió al pasillo por tercera vez. Fue el salto con más concentración. Donde memorizó lo que Pedroso le recuerda. Que deje fluir el salto. Que salga su flow, como dicen ahora. Se dejó algo más en la tabla (10 cm), pero fue otro salto largo, de 17,85. Nunca en su carrera había iniciado un concurso con una secuencia tan alta.

EVITARSE CON LA MIRADA

Ya en la repesca, cuando los saltadores se exponen en función inversa a la clasificación, el duelo pasó a ser más continuado. Acción-reacción, separados por apenas un minuto. Intentaban evitarse con la mirada. Pichardo no tuvo un buen cuarto salto y sí el español, que aterrizó apoyando un codo y se dejó unos centímetros (17,84). ¡Qué regularidad! El otro Díaz, el italiano, tocado, se había saltado dos turnos.

Pichardo renunció al quinto, para jugárselo todo en el siguiente. A una carta. Jordan estaba disfrutando de la competencia, como él le llama al concurso. Su quinto ni lo aterrizó, no obstante. Corrió y cayó de pie. Pero está tan en forma que hizo 17,25, salto con el que hubiese pasado a la repesca.

Estaba ante el momento más importante de su carrera y, como en las tandas de penaltis, tenía dos oportunidades. Que el portugués fallara o que él superase su exigencia. Había acabado el 10.000, con triunfo de Chebet, y ya todas las miradas iban al foso. Pichardo atacó el pasillo con determinación. Es un soberbio competidor. Pero se quedó en 17,81, el oro era de Jordan. ●

La búsqueda de la felicidad

JORDAN DÍAZ RENUNCIÓ A VER OCHO AÑOS A SU FAMILIA Y A UNOS JUEGOS POR ABRAZAR UN SUEÑO

G. RIQUELME
PARÍS

El deporte, sus reglamentos, permiten aspirar a una mejor vida. Jordan Díaz Fortun, que para eso está muy unido a su madre, apostó por intentarlo en junio de 2021 y en el aeropuerto de Manises, rumbo a una Diamond League en Oslo, abandonó la disciplina de la delegación cubana como había dicho a sus padres. Con ayuda de una amiga, atleta española, que se hizo cargo de su maleta escapó en busca de la oportunidad.

Buscó la ayuda de un tío en Zaragoza, al que está agradecido porque le dio techo y comida; y entró en contacto por whatsapp con Ana Peleteiro, a la que conocía de las competiciones. “Búscame un mánager, quiero mover la nacionalización”. Díaz sacrificó los Juegos de Tokio, para los que tenía plaza. No fueron las consecuencias más graves: por desertar no vería a sus padres en ocho años.

Entró en su vida Alberto Suárez, el agente que comenzó a mover el pasaporte que, a los 20 años, era un deportista de un nivel desconocido para este país y le llevó a Guadalajara con Iván Pedroso, el sabio del foso, nueve veces campeón del mundo y oro olímpico en Sidney. Raúl Chapado, presidente de la Federación de Atletismo, y triplista en su etapa de atleta, no cabía en su asombro cuando supo de la oportunidad. A través de contactos en el CSD, se aceleraron plazos.

En febrero de 2022, por carta de naturaleza, recibió la nacionalidad, pero no se le permitía saltar como español hasta París 2024. Una gestión de Chapado le ayudó a recortar hasta los Europeos de Roma, en junio, donde se proclamó campeón de Europa en su primera internacionalidad, saltando 18,18, la tercera mejor marca de todos los tiempos, en aquel duelo con el portugués, también nacido en Cuba, Pedro Pichardo en el que saltaron chispas.

Jordan tuvo una infancia tranquila en La Habana. “Mi padre es técnico en reparación de aparatos médicos. Jugó al baloncesto y llegó hasta el equipo nacional. Mide 1,86. Mi madre es enfermera. Entré en el deporte porque estaba aburrido. Unos amigos dijeron que iban a empezar en atletismo y yo dije: ‘Vamos a probar’. Obtuve resultados muy pronto. En ‘pioneriles’, con nueve años, ya ganaba y le cogí el gusto. A los 13 empecé con salto de altura y longitud. Batí el récord de esa categoría y me di cuenta que podía valer”.

UN ADELANTADO

Con 15 años tenía 2,02 en altura y su primer entrenador le dijo que tenía que probar el triple salto. En el ‘hop, step y jump’, como los especialistas definen la técnica, Jordan ya era un adelantado. Con 16 años, en el Mundial sub 18, en 2017, llegó con una marca “de 16,66 o así” y terminó ganando el oro con 17,30, récord del mundo de la categoría. Al año siguiente, en Tampere, repitió título mundial y supo lo que era la presión. “Me daban como favorito y me atenacé”, recuerda. Sólo saltó 17,15. Luego continuaría su progresión con un salto de 17,49 en 2019, antes del frenazo del Covid, temporada en la que sólo saltó 17,07.

El medallista olímpico es feliz y presumido en Guadalajara, alejado del ruido de Madrid, entrenando en las pistas de Fuente de la Niña. Comparte piso con Héctor Santos, otro gran saltador, que es el que cocina. Se distrae jugando con vídeojuegos, enganchado a las redes sociales y escuchando reggaeton. Y soñaba con días de grandeza como ayer. ●

Attaoui pasa con sufrimiento a la final del 800 pero hoy buscará una medalla

Mohamed Attaoui estará hoy (19.05) en la final de los 800 metros tras acabar cuarto en su semifinal y pasar por tiempos. El atleta cántabro tuvo que darlo todo para superar al belga Eliott Crestan en los últimos metros. “La final va a ser brutal porque el nivel del 800 es increíble. Tengo que hablar con mi entrenador a ver cómo la planteamos pero creo que lo normal es que venga desde atrás que es como mejor lo hago”, dijo.

ESPAÑA
PARIS 2024
DIAZ FORTUN

Jordan Díaz (23) con la bandera de España tras ganar el oro olímpico. EFE

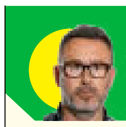

UN PUNTO ES UN PUNTO
Jesús Sánchez @Sánchez_Jesús

ADIÓS AL RETO DE LAS 22 **MEDALLAS DE BARCELONA**

Ouzande y **García Otero** volcaban su kayak en la final B del K2 500. Fue una metáfora del hundimiento español en París 2024. La pareja se fue al agua y tuvo que ser rescatada por la organización. Gajes del piragüismo. A veces ocurre en las competiciones. Más habitual para nuestro deporte es apuntar muy alto y naufragar con los resultados. El desafío de superar las **22 medallas** de **Barcelona 92** quedará para **Los Ángeles 28**. El último aguijonazo que necesitaba nuestra delegación olímpica fue la debacle de la selección femenina de fútbol, enmendada en parte con la gesta de oro de la masculina y con **Jordan**. La de las mujeres era una de las medallas (como las de **Rahm**, **Peleteiro**, **Carolina Marín**, la suya con desgracia en forma de lesión, **Xammar**, **Adriana**, **Tato, Gálvez**, etc) con las que se contaban. Todas iban a llegar de forma natural y se fueron naturalmente.

EL DESPLOME DEL FÚTBOL FEMENINO, EL ÚLTIMO AGUIJONAZO QUE PINCHÓ EL GLOBO

España es lo que es, una potencia en diplomas olímpicos. Y tiene mérito y hay mucho trabajo y esfuerzo detrás. No hay que obviarlo, pero conformarse con esto suena a eso del fútbol cuando alguien pierde un partido, pero gana la posesión de balón.

Con 17 medallas en **Tokio 2020** y 17 en **Río 2016** parece que nuestro nivel está por ahí. Quizá terminemos moviéndonos en las **20** de la edición de **Londres 2012**. En cualquier caso, con la mayor expedición olímpica de la historia y la mejor de las previsiones, con algunas de las grandes estrellas del deporte mundial en sus disciplinas, el balance no puede ser bueno. Otra cosa es engañarse. ●

Laia Codina, devastada. EFE

OBJETIVO 23 MEDALLAS

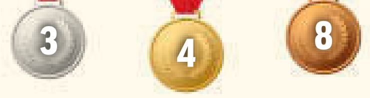

UN PENALTI PARA EL OLVIDO Alexia quiso emular el penalti anotado ante Berger en la final de la Champions League que ganó el Barcelona al Chelsea en 2021.

J.HERMOSO
10
ALEXIA
11
PARIS 2024

GETTY IMAGES

LA CRÓNICA

por **David Menayo**
@david_menayo

Alemania nos deja sin alma y sin medalla

DERROTA DE ESPAÑA CON EL FINAL MÁS CRUEL POSIBLE

Gwinn adelantó a las teutonas tras un penalti cometido por Cata • Berger paró otra pena máxima a Alexia en el desenlace del partido

España se despidió de sus primeros Juegos Olímpicos con el sinsabor del cuarto puesto tras ceder ante Alemania (0-1) en la final de consolación. Un choque en el que pudo, pero no supo, y en el que, sin llegar a mostrar su mejor versión, compitió hasta la extenuación. Un penalti fallado por Alexia en la última acción del partido fue el final más cruel para un mal trago que tardará en digerirse.

El partido, en hora de siesta, tardó en despertar. Excesivo respeto y piernas cansadas que impedían que ambos equipos impusieran sobre el verde la intensidad que les caracteriza. No le vino mal a una España que, con cinco cambios en el once, tenía que reconfigurarse sobre la marcha.

Por primera vez con Jenni y Alexia juntas en el once, *las dinosaurias* —bien escoltadas por Tere, que estrelló una falta en el larguero, y Aitana— mostraron una versión reconocible de España. Hubo toque, criterio y búsqueda de espacios, pero faltó velocidad, pegada y acierto. Para muestra el torneo de Salma, que volvió a tener uno de esos días grises en los que, ni de extremo ni de punta, aprovechó todas esas ocasiones que el verano pasado nos llevaron a tocar el cielo en Sídney.

España tuvo una doble ocasión de infarto en el umbral del descanso. Aitana estrelló en el larguero un derechazo y Berger sacó *in extremis* el zurdazo de Jenni en el rechace.

Nada cambió tras el paso por el vestuario. España controló el tempo a base de *tiki taka*, pero le costó acercarse a la portería rival. Y cuando se perdona, en esto del fútbol, se suele pagar caro. Alemania estrenó el marcador pasada la hora de juego después de que Cata cometiera penalti absurdo sobre Gwinn al intentar despejar un balón llovido al área, siendo la delantera del Bayern la encargada de anotar desde los once metros.

La balear se sacó media espina al salvar un mano a

7

PARADAS de Berger, MVP de la final de consolación que ganó Alemania

ESPAÑA 0 | 1 ALEMANIA

M. Tomé ★		H. Hrubesch ★	
13 Cata	–	12 Berger	★★★
5 Oihane	★	2 Linder	★
→ 18 Olga 72'	★	3 Hendrich	★
14 Aleixandri	★	5 Hegering	★
16 Codina	★	19 Rauch	★
→ 17 Lucía 85'	★	15 Gwinn	★★
2 Batlle	★★	→ 13 Doorsoun 96'	s/c
3 Tere	★★	11 Popp	★
→ 12 Guijarro 85'	★	6 Minge	★
6 Bonmatí	★	17 Bühl	★
11 Alexia	★★	→ 7 Schüller 46'	★
7 Athenea	★	9 Nüsken	★
→ 8 Mariona 72'	★	16 Brand	★★
9 Salma	–		
10 Jenni	★★		

Parc Olympique Lyonnais 13.458 esp.
Árbitra: Katia García (México) ★
Tarjeta: 🟨 63' **Cata**
Gol: 0-1 66' **Gwinn**, de penalti cometido sobre ella misma.ceta.
Penalti fallado: 99' **Alexia** Parada

Brasil quiere regalar el oro a Marta en su adiós

Estados Unidos y Brasil disputan hoy (17:00 horas) la final en el Parque de los Príncipes de París. Será un duelo marcado por la despedida de los Juegos de Marta donde las norteamericanas buscarán su quinto oro y séptima medalla, mientras que para las sudamericanas sería su primer oro tras saborear lo agridulce de dos platas.

> *Me revienta y me duele haber fallado el penalti”*

ALEXIA PUTELLAS JUGADORA BARCELONA

> *El cuarto puesto es decepcionante y no está a la altura”*

AITANA BONMATÍ JUGADORA BARCELONA

mano ante Schüller y dar una vida extra. España acabó jugando con tres atrás y volcada en campo contrario buscando el enésimo milagro. Pudo llegar en el minuto 97, el último de añadido, cuando la árbitra pitó un penalti a favor de las nuestras por un empujón cometido por Minge sobre Lucía. Fue Alexia quien tiró de galones, asumió la responsabilidad... y lo falló. Lo paró Berger, nuevamente heroína.

El torneo olímpico se le hizo largo a España. Llegó con la fuerza justa y la calidad dio lo justo para hinchar el globo pero no para aguantar en las alturas. Una vez la selección advirtió las montañas, el pinchazo fue inevitable. Se sorteó el abismo ante Colombia, se recibió un duro revés ante Brasil y con Alemania se certificó el desplome. La primera aventura olímpica de las nuestras acaba con sabor agridulce. Difícil poner en valor un cuarto puesto cuando se venía a Francia a por medalla. ●

Nueve centésimas caras

PIRAGUISMO COOPER Y DEL RÍO PIERDEN EL BRONCE CON EL K2 500 EN UN SUSPIRO

Con un acoplamiento de apenas meses rozaron la medalla en una disciplina que lleva conseguirlo años • Ninguno de los rivales aflojó lo suficiente y les faltaron 10 metros

GERARDO RIQUELME
VAIRES SUR MARNE

Adrián del Río (21) y Marcus Cooper (29), en la semifinal de K2 500. LAPRESSE

El piragüismo español, una potencia que encabezó el medallero de los dos últimos Mundiales, se fue de vacío en la segunda jornada de finales del sprint. Nueve centésimas, un detalle dirán, una sima en realidad porque separa el podio olímpico de la nada, arruinaron las ilusiones de Adrián del Río, el último piragüista en incorporarse al grupo de Trasona que comanda Saúl Craviotto, y Marcus Cooper, que desde hace tres años se había planteado dos medallas en estos Juegos de París.

“Estuvimos muy cerca de cualquier color de medalla”, expuso el triple medallista olímpico. “Competimos muy bien y ya está. Y a nivel personal he estado arriba en dos pruebas por primera vez en mi carrera. Me he vuelto a superar”.

Con la misma estrategia que habían accedido a la final, el de Aranjuez y el mallorquín plantearon la última carrera. Ponen un ritmo alto, no extremo, y no decae. “Pusimos un ritmo medio muy acoplados, que nos había costado a veces en los entrenamientos”, reveló Cooper. “Y nos faltó muy poquito”. Menos de 10 metros, probablemente. Se llegó a foto finish. “¿Cuartos?”, le preguntó Adrián en la piragua al cruzar la meta. “Creo que sí”, contestó Marcus. La pantalla confirmó los presagios.

Fue la segunda pareja alemana, que al final sería la ganadora, la que accionó el pulsador. Schopf y Lemke, que vienen de los 1.000 metros, se lanzaron desde el primer momento a por el oro. Los españoles los tenían a su derecha, pero no se engancharon a su ritmo. Pasaron la primera boya en 41.18, con Australia a 40 centésimas y con España a más de un segundo.

Era el momento de cambiar, como habían hecho en semifinales, pero el cambio no se tradujo en distancia. Resistían los alemanes, algo menos los australianos Van der Westhuyzen y Green, y también los húngaros Nadas y Totka, una pareja que el año pasado (Germade-Del Río) quedaron por delante de España en los Mundiales y que ostentan el récord del mundo. España mantuvo las revoluciones posibles, pero alcanzó el metro 500 demasiado tarde. ●

SEXTAS EN C2 500

JÁCOME Y CORBERA
CHOCAN CON EL VIENTO

G. R. VAIRES SUR MARNE

Un viento que entraba por la derecha y que no favorecía nada a embarcaciones que palean por la izquierda como Antía Jácome y María Corbera arruinó las ilusiones de la pareja española de C2. Ganó China, como estaba cantado, y el dúo español, subcampeón mundial el año pasado, sólo pudo ser sexto.

7
OROS TIENE
Lisa Carrington, que ganó la prueba de K-2 500

La fuente de energía más poderosa del mundo.
UNIVERSO MUJER
Iberdrola
Por ti. Por el planeta.

Andreas Wolff, el portero alemán y héroe del partido, para un lanzamiento de Daniel Fernandez.

EFE

Wolff destroza la ilusión de España

BALONMANO EL PORTERO ALEMÁN DEJA A LOS 'HISPANOS' FUERA DE LA FINAL

La selección remonta tras ir todo el partido perdiendo y llega a ponerse por delante, pero se topa con el 'lobo' Andy Wolff, que detuvo 22 de sus 45 lanzamientos

ALEMANIA	25
ESPAÑA	24

Pierre Mauroy (Lille)

ALEMANIA Wolff; Uscins (6), Steinert (3), Koster (3), Golla (4), Heymann (2) y Mertens (1) –equipo inicial– Spath (ps), Witzke (1), Knorr (4), Hafner (1), Dahmke (-), Grgic (-) y Kohlbacher (-).

ESPAÑA Pérez de Vargas; Odriozola (2), Alex Dujshebaev (1), Tarrafeta (4), Dani Dujshebaev (-), Dani Fernández (5) y Javi Rodríguez (1) –equipo inicial– Corrales (ps), Maqueda (-), Garciandia (2), Serdio (2), Casado (4), Aleix Gómez (3) y Sánchez-Migallón (-).

Marcador 2-0, 5-3, 7-6, 10-7, 11-9 y 12-12 (Descanso) 15-14, 18-16, 20-19, 22-22, 23-24 y 25-24 (Final).

Es difícil ganar si el portero para todas tus acciones claras"

JORDI RIVERA SELECCIONADOR ESPAÑOL

EUGENIO MUÑOZ FERNÁNDEZ

La moneda cayó cruz. España, que se había rodeado de épica, partidos vibrantes y estaba ante otra semifinal olímpica, no pudo. Murió en la orilla, porque jamás se rendirán. Pero Alemania batió a la selección (25-24) para ser finalista de los Juegos Olímpicos de París. Tras remar, tener ventaja tras ir todo el choque perdiendo, y encontrarse con el 'lobo'. Andy Wolff, toda una leyenda.

El nombre fue Andy Wolff. El portero del Kielce fue un tormento total y absoluto, yéndose al 49% de paradas. Y lo más importante, fue el decisivo. Frenó a Javi Rodríguez, Abel Serdio y Álex Dujshebaev cuando España tenía en la mano soñar con la final. Ahí murieron los 'Hispanos'.

La semifinal empezó con una salida compleja para España. Conocía a los teutones de memoria y la igualdad era total, pero sin funcionar en ataque era complicado. Hasta el sexto minuto Odriozola no abrió el electrónico de la selección, mientras que Alemania paraba con Wolff y castigaba con Juri Knorr, y Johannes Golla (5-2, 8').

Con Casado y Tarrafeta como generadores el juego fluyó, aunque Alemania encontró a Knorr y Hafner desde lejos para no perder la cabeza y volver a golpear (10-6, 17').

Los 'Hispanos' llegaron al descanso con vida (12-12) y se pusieron por delante por primera vez en toda la semifinal. Pero cuando había que ampliarlas, Wolff se hizo gigante. Dos paradas a Rodríguez y un gol de Martens volvían a colocar parejo el partido. Y Alemania, tras otra barbaridad de su portero, esta vez ante Serdio, encontró a Knorr para recobrar el mando (25-24, 58').

Lo de Wolff rozó lo escandaloso. Anticipó otro paradón ante Álex Dujshebaev con poco más de un minuto por jugarse. No lo mató Alemania, y Pérez de Vargas tapó a Knorr para que España pudiese empatar.

Pero el muro alemán detuvo el tiro lejano de Casado y en el rechace ya no tuvo tiempo para empatar. España murió ante un Wolff increíble. ●

Eslovenia será el rival de los 'Hispanos' para lograr el bronce

Eslovenia, que perdió su semifinal ante Dinamarca por 30-31, será el rival de 'Los Hispanos' en la lucha por el bronce. El partido será mañana a las 9.00 horas y los españoles tendrán que cambiar el chip tras la derrota de ayer. "En dos días nos jugamos una medalla que para nosotros es importantísima y nos vamos a vaciar y dejarnos todo lo que nos queda para lograr ese bronce. Vamos a darlo todo", garantiza el central Agustín Casado.

Unas 'medusas' en el camino hacia el oro

OPORTUNIDAD HISTÓRICA PARA LA SELECCIÓN FEMENINA DE WATERPOLO ANTE LA COMBATIVA AUSTRALIA

HISTORIA MARCA

por **Eugenio Muñoz**

Las Guerreras del Agua se zambullen en su último gran desafío: el oro olímpico. La selección femenina de waterpolo busca hoy (15.35 h) el título que le queda después de atesorar un palmarés espléndido de la mano de Miki Oca (técnico desde 2010). Tres títulos europeos, dos platas olímpicas y un Mundial bajo la dirección del exjugador madrileño, que persigue subir el último escalón. Australia se interpone en el camino.

No está Estados Unidos, que ha ganado los tres últimos títulos olímpicos, dos de ellos a España. Es un respiro. Australia, como España frente a Países Bajos, se clasificó en los penaltis tumbando al ogro americano para alumbrar una final inédita.

LAS CLAVES DE ESPAÑA

"¿Las claves de esta España? Es un equipo que compite bien, un grupo de chicas que saben jugar muy bien y, además, que son competitivas, que no le pierden la cara al partido y luchan de principio a fin. Todos tenemos que dar los mismos pasos que hemos dado hasta aquí. Enfocarnos en el partido que tenemos delante y descansar muy bien", aseguraba Oca después de la sufrida victoria ante Países Bajos, la selección que había derrotado a la española en la final del último Mundial y del último Europeo.

Liberadas por esa victoria las mujeres de Oca se convierten en favoritas en un partido ante las llamadas 'Medusas australianas', que saben competir como pocas. Han ganado tres partidos en los penaltis. En la primera fase a Países Bajos (15-14) y a Hungría (14-12); y en semifinales a Estados Unidos (14-13), gracias a la actuación de la portera Gabriela Palm.

LAS 'AUSSIES' HAN GANADO TRES PARTIDOS EN LOS PENALTIS

La misión es frenar a Danijela Jackovich, la boya australiana, y prestar atención a la zurda Abby Andrews, que le metió cuatro goles a Estados Unidos en tan sólo un cuarto. Conscientes del enorme peligro australiano, la selección de Oca está ante la oportunidad que llevan esperando un lustro. ●

La selección femenina de waterpolo.

EFE

Cuestión de gemelas

N. ARTÍSTICA ESPAÑA, SÉPTIMA EN LA RUTINA TÉCNICA DEL DÚO

Tió y Ouzhugina acaban a 10 puntos del bronce • Los tres puestos de podio los ocupan gemelas • China sigue intratable y apunta a otro oro

ALMUDENA RIVERA
PARÍS

Iris Tió y Alina Ouzhugina, durante la rutina técnica del dúo en París. LAPRESSE

"Vamos con la medalla de bronce (por equipos) a todas partes, hasta el comedor de la Villa", confesó ayer Iris Tió con una sonrisa. De hecho, ella y Alina Ouzhugina la llevan en la mochila y la ojearon antes de salir a competir. Dos días después de saborear la gloria volvieron a lanzarse a la piscina del Centro Acuático de París en busca de una segunda. "La usamos de motivación. Antes de salir nos hemos dicho: 'con el equipo ya somos medallistas, ahora a disfrutar y a creérnoslo porque hemos hecho algo muy grande", dijo Ouzhugina.

Y con esa mentalidad salieron a competir. Acabaron séptimas, a 10,5 puntos del podio que marca Países Bajos (264.7066), que bajo las órdenes de la española Esther Jaumá están en puestos de bronce provisional. Austria es segunda (267.2533) y China (276.7867), con una elegancia natural que encandiló y una técnica perfecta, va lanzada a por su segundo oro en natación artística de la mano de Anna Tarrés.

Es curioso que los tres puestos de medalla estén ocupadas por gemelas: las Wang, las Alexandri y las Brouwer. Las ucranianas Aleksiva fueron quintas interpretando sus "Historias de Guerra". La sincronización en el caso de las hermanas es más fácil.

> *Llevo la medalla de bronce hasta en el comedor"*
>
> **IRIS TIÓ** BRONCE POR EQUIPOS

La medalla para España está difícil pero no imposible. "Hay que seguir soñando", dicen. Tió y Ouzhugina ejecutaron su ejercicio al ritmo del 'Beat it' de Michael Jackson que les valió una puntuación de 254.0816. Muy bien la impresión artística, con la tercera mejor puntuación, pero no tan brillantes en la ejecución de los elementos. Hoy disputarán la rutina libre cuya puntuación se sumará a la de ayer para las medallas, con un novedoso ejercicio que homenajea a la Sagrada Familia de Gaudí. ●

Los bloques dejan a Ginés sin medalla

ESCALADA **EL EXTREMEÑO** se queda lejos de la lucha por los metales tras empezar muy mal en los bloques con un cero

JOSÉ LUIS ALLEGUE
PARÍS

Alberto Ginés era el único deportista español que defendía su condición de campeón olímpico en los Juegos de París. Tras una remontada espectacular en las semifinales, se metió en la final siendo cuarto, pero una mala actuación en los bloques le penalizó y lo dejó fuera de la lucha por las medallas. El extremeño, que no gozó de buenas sensaciones, tuvo que conformarse con la séptima plaza.

Tras los bloques, donde acabó colista, el extremeño necesitaba un milagro para llegar a las medallas. Estaba a 40 puntos del bronce y no le valía solo con hacerlo muy bien. Necesitaba también que sus rivales no estuvieran acertados. Y esto segundo no pasó esta vez. Cuando Alberto se enfrentó a la pared, ya no tenía posibilidades de ser medallista. La puntuación de Schubert, McArthur y Duffy ya era insuperable para él, pero intentó irse con un buen sabor de boca.

Alberto Ginés. R. NAVARRO

Con la dificultad, Alberto se reencontró con las buenas sensaciones. Estuvo cerca del nivel de los mejores, sumó 92,1 puntos y consiguió escalar alguna posición. Un sabor agrio para el que fue oro olímpico en Tokio, que gozará de una nueva oportunidad en Los Ángeles, donde las tres disciplinas de la escalada estarán separadas, algo que beneficia a los especialistas como él, uno de los mejores del mundo en dificultad. Esta vez, sin embargo, fue Toby Roberts el que se hizo con el oro, Anraku con la plata y Schubert repitió el bronce de Tokio. ●

EN BREVE

WATERPOLO MASCULINO
ESPAÑA SUPERA A ITALIA (9-11) Y LUCHARÁ POR EL QUINTO PUESTO DEL TORNEO ANTE GRECIA

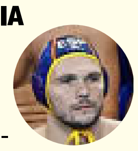

En un partido presidido aun por las derrotas de ambos equipos en cuartos de final, España sobrellevó mejor el trance, ganó a Italia por 9-11 y jugará por el quinto puesto mañana (9.00 h) contra Grecia, que se impuso a Australia por 15-9.

Stewart ante George. EFE

BALONCESTO FEMENINO
FRANCIA RETA EN LA FINAL A LA GRAN EE.UU

Estados Unidos arrasó a Australia (85-64) y buscará su octavo oro olímpico seguido, que podría ser el sexto de Diana Taurasi. Enfrente estará Francia, que doblegó a Bélgica (81-75) y buscará casi un imposible ante las estadounidenses.

TAEKWONDO
CECILIA CASTRO CAE EN OCTAVOS DE -67 KILOS

El debut olímpico de la española Cecilia Castro no tuvo el fruto que ella esperaba y perdió en los octavos de final de la categoría de -67 kilos de taekwondo ante la egipcia Aya Shehata (2-1), que remontó el buen inicio de la española.

pie EFE

LAPRESSE

Victor Wembanyama.

BALONCESTO MASCULINO
EL DREAM TEAM, A POR EL ORO ANTE LA FRANCIA DE 'WEMBY'

Estados Unidos, repuesta ya del susto ante Serbia, parte como favorita en la final ante Francia, que contará con el apoyo de 15.000 aficionados en las gradas y con el gigante Wembanyama en cancha para desafiar a las estrellas del Dream Team estadounidense.

SALTOS TRAMPOLÍN
LA ESPAÑOLA VALERIA ANTOLINO ACABA EN OCTAVA POSICIÓN EN LA FINAL DE 3 METROS

La saltadora española Valeria Antolino quedó octava con una puntuación de 292,95. El oro fue para la china Chen Yiwen (376,00 puntos), la plata para la australiana Maddison Keeney (343,10) y el bronce para la también china Yani Chang (318,75).

LAPRESSE

LA BOXEADORA INTERGÉNERO, ORO EN LA FINAL -66 KG

La argelina Imane Khelif se colgó la medalla de oro en la final de -66 kg ante la china Liu Yang. Y la tailandesa Lin Yu-ting, también intergénero, se jugará hoy el oro en la final de -57 kilos.

El uzbeko Jalolov es proclamado ganador después de un combate durante los Juegos.

LAPRESSE

Un desafío colosal

GHADFA BUSCA EL ORO (+92 KG) ANTE EL IMBATIDO UZBEKO JALOLOV

En el ring de Roland Garros, el marbellí se mide a un púgil que no ha cedido ni un asalto en los Juegos y que luce un 14-0 como profesional

EUGENIO MUÑOZ

En la lista de *víctimas* de Rafa Nadal en la final, por la Copa de los Mosqueteros, de sus 14 Roland Garros aparecen Mariano Puerta, Roger Federer, Robin Soderling, Novak Djokovic, David Ferrer, Stan Wawrinka, Dominic Thiem y Casper Ruud. Es la élite dentro de la élite, en resumen. Los mejores nombres posibles. La misma misión que tiene, aunque en un deporte muy diferente, el último español que peleará por todo en la Philippe Chatrier del Bois de Bolougne, el superpesado (+92 kilogramos) español Ayoub Ghadfa. Reinar donde lo hizo Rafa

El marbellí es finalista de los Juegos Olímpicos de París 2024 bajo una suma de condicionantes históricos. Por el peso, el más relevante del programa olímpico y el equivalente a grandeza en el boxeo. El que encumbró a Anthony Joshua, Wladimir Klitschko o Lennox Lewis. Anteriormente el tope eran los pesos pesados, y ahí la nómina es más alucinante si cabe. Con Foreman y Frazier entre nombres de leyenda. Allí, en una cota nunca antes vista para el boxeo nacional, está Ghadfa, airoso de unas semifinales con aroma a encerrona ante el gigante galo Aboudou Moindze.

Después de la gesta, por si fuese poco, en el otro lado del ring se presenta un imposible. El uzbeko Bahodir Jalolov, un imponente cañonero campeón en Tokio y doble campeón del mundo. Y más todavía, porque presenta un 14-0 como profesional, en el que lucen 12 noqueos y dos victorias porque la esquina rival tiró la toalla. Nadie presenta ese resumen en los Juegos y Jalolov llega tras una concienzuda preparación en la que pausó su profesionalismo un año antes para volver a sumar.

PERFIL BAJO

Jalolov es un perfil de boxeador al que los focos no le interesan. Posa serio, siempre preparado para la batalla. El oro en Tokio fue lo más cercano a la emoción que se ve en un luchador temible. Viene imponente en París, donde no ha cedido un solo asalto. Imponente por envergadura, dos manos de cemento armado y la capacidad de dormir a cualquiera.

El reto para Ghadfa es gigante. “Siempre digo lo mismo: no hay nadie imbatible”, reconoció el andaluz. Se fía plenamente de una esquina que trabajará para neutralizar al uzbeko. “Prepararemos el combate a la perfección y podremos brillar”, cierra. El último monstruo de los Juegos es su rival en la Chatrier. A lo Nadal, hay que ganar a los mejores.

LOZANO, EL ÚLTIMO

“El uzbeko está ahora mismo en su momento. Tiene una edad ideal y una trayectoria buenísima. Es un boxeador que domina muy bien la larga distancia y cuando entras tiene la mano de atrás, la derecha, que es como una flecha. Está en un grandísimo momento, pero Ayoub también está en un buen momento. Veremos quién juega mejor las cartas”, señaló Rafa Lozano, que es el último boxeador nacional que luchó por una medalla de oro en los Juegos (Sidney 2000). ●

24

AÑOS desde la última final olímpica de un boxeador español: Lozano en Sidney.

> *Siempre digo lo mismo: no hay nadie imbatible”*
>
> **A. GHADFA** BOXEADOR

> *Jalolov lleva una trayectoria extraordinaria”*
>
> **R. LOZANO** SELECCIONADOR

MEDALLERO

Pos.	Pais	Oro	Plata	Bronce	Total
1	ESTADOS UNIDOS	33	39	39	111
2	CHINA	33	27	23	83
3	AUSTRALIA	18	16	14	48
4	JAPÓN	16	8	13	37
5	GRAN BRETAÑA	14	20	23	57
6	FRANCIA	14	20	22	56
7	COREA DEL SUR	13	8	7	28
8	PAÍSES BAJOS	13	6	10	29
9	ALEMANIA	12	9	8	29
10	ITALIA	11	12	5	36
11	CANADÁ	7	5	10	23
12	NUEVA ZELANDA	6	7	2	15
13	HUNGRÍA	5	5	5	15
14	UZBEKISTÁN	5	0	3	8
15	ESPAÑA	4	3	8	15

HOY

No te pierdas...

Atletismo

08.00 Maratón (M). **Yago Rojo, Tariku Novales y Ibrahim Chakir**

Golf

09.00 Última jornada (F). **Carlota Ciganda y Azahara Muñoz**

Pentatlón Moderno

09.30 Fem. **Laura Heredia**

Piragüismo sprint

10.30 Fem. K1 500. 1/2. **Begoña Lazkano y Estefanía Fernández**
11.10 Mas. K1 500. 1/2.**Paco Cubelos y Adrián del Río**
11.40 Fem. C1 200. 1/2. **Antía Jácome y María Corbera**

Baloncesto

11.00 Por el bronce (M). Alemania-Serbia
21.30 Final (M). Estados Unidos-Francia

Waterpolo

15.35 Final (F) Australia-**España**

Fútbol

17.00 Final (F). Estados Unidos-Brasil

Ciclismo en pista

17.59 Madison (M). **Albert Torres y Sebastián Mora**

Natación artística

19.30 Dúo. Rutina libre. **Iris Tió y Alisa Ozhogina**

Atletismo

19.00 Altura (M). Final
19.05 800 metros (M). Final **Mohamed Attoui**
19.30 Jabalina (F). Final. **Yulenmis Aguilar**
19.35 110 m.v. (F). Final
19.50 5.000 metros (M). Final.**Thierry Ndikumwenayo**
20.15 1.500 metros (F). Final. **Águeda Marqués**
21.00 4x400 (M). Final
21.14 4x400 (F). Final

Boxeo

22.51 +92 kg. Final (M). **Ayoub Ghadfa -** Bakhodir Jalovov (UZB)

MARCA
Sábado
10 de agosto 2024

Este periódico se imprime diariamente en papel reciclado y procedente de bosques sostenibles.
PEFC
PEFC/14-38-00348
Papel

MIS JUEGOS OLÍMPICOS

ROBERTO GÓMEZ

Un triunfo para la historia, ha sido lo mejor de los Juegos

Impresionante medalla de oro gracias a una exhibición del fútbol español en París. Qué grande es la selección olímpica.

Grandísimo Santi Denia que ha llevado a la selección a lo más alto

Enorme trabajo del seleccionador que ha sabido llevar a un fantástico grupo de jugadores a lograr la gloria olímpica.

Qué nivelazo, España tiene unos jugadores que son oro puro

Fermín, Arnau Tenas, Eric García... han demostrado tener un nivel espectacular. Qué futuro tiene el fútbol español.

Siempre quedará París

GERARDO RIQUELME Subdirector de MARCA

Jordan Díaz (23) toca la campana en señal de victoria tras la final de triple salto

EFE

Jordan Díaz, el triunfo de un tipo sencillo

El campeón olímpico de triple salto nunca ha perdido el encanto de juventud: se emociona con el fútbol y salir en la portada de MARCA

España, que ha tenido atletas maravillosos, empezando por **Fermín Cacho**, en una de las diez gestas más grandes de la historia del deporte español, no ha tenido uno como **Jordan Dïaz**, capaz de prolongar en el tiempo una saga si las lesiones le respetan y el hambre continúa.

Con 23 años es, junto al jamaicano **Hibbert**, el futuro de una disciplina que ha sido dominada en los últimos tiempos por gente como **Pichardo**, que ya tiene 31, y que se cuestiona su futuro. Es probable que no alcance Los Ángeles.

Jordan es juventud, un chico que valora las cosas porque ha vivido las incomodidades de la vida, que aún se emociona con cosas tan simbólicas como ser portada de MARCA —el primer deseo que soltó en la zona mixta además de unas vacaciones—, cuando se saca el carnet de conducir y puede (alquilado) conducir un coche de mediana gama o discutiendo de fútbol. Fuera de que tiene un cuerpo privilegiado para el triple salto, algo que **Iván Pedroso** se dio cuenta en cuanto lo vio, pasaría si no fuera por su altura como uno de los muchos jóvenes que se ven en la ciudad.

Las posibilidades de Jordan son ilimitadas. No sería nada extraño verle algún día en la tabla de los récords mundiales, donde sólo ha estado la marcha con **Paquillo Fernández** en su día. Dependerá de las ganas que demuestre por el atletismo. Que deben ser muchas cuando renuncias a tanto. ●

La imagen del día Una húngara de Tenerife

Viviana Marton, húngara aunque nacida en Tenerife y residente en Madrid, se proclamó campeona de taekwondo en -58 kg y lució la bandera de Canarias. Era la única tinerfeña en París.

EFE

2ª Medalla

Imane Khelif
Oro de la polémica argelina

Argelia ya lleva dos oros en boxeo tras la victoria de Imane Khelif, la atleta acusada de hiperandrogenia.

LAPRESSE

> “Es la primera cerveza que me tomo **desde el 31 de diciembre**”
>
> **DIEGO DOMÍNGUEZ** EL JUEVES

DESCUBRE EL NUEVO CANAL DE MARCA
Ahora toda la información más relevante del deporte en tu WhatsApp

Reportaje de **JUAN IGNACIO GARCÍA-OCHOA**

Noah Sani, el secreto tras el éxito de Rüdiger

Desde hace un año, el defensa trabaja con un preparador físico personal que le ha ayudado a llegar a otro nivel • Le asesora en físico, nutrición y coaching

No es casualidad que la mejor temporada de Antonio Rüdiger en toda su carrera llegara justo cuando empezó a trabajar con Noah Sani, preparador físico personal ligado al mundo del deporte desde hace más de una década. “Trabajo con otros deportistas, pero nunca había estado con una estrella como Toni, le estoy muy agradecido por la confianza”, cuenta Noah algo ruborizado. “Es la primera vez que hago una entrevista”, revela.

La historia de Noah y el central madridista empieza hace un año, en Ghana. Fue el hermano y representante del jugador del Real Madrid, Sahr Senesie, el que les pone en contacto tras comprobar que el preparador físico al que él había acudido para mejorar su condición “es un fenómeno”. Sahr, que lleva toda la vida cuidando la carrera de Rüdiger, enseguida vio que Noah era la persona adecuada para llevar el rendimiento de Toni a otro nivel.

Apenas un par de meses después de llegar al Real Madrid, Rüdiger y su equipo de trabajo se dieron cuenta de que el equipo blanco es otra cosa y que para triunfar no bastaba con ser bueno, sino ser el mejor. “Yo creo que fue de las primeras cosas que me dijo: el Madrid no es una broma y yo quiero ser una leyenda aquí”, cuenta Noah, que admite los nervios que pasó la primera vez que le conoció. “Imagina, nunca había estado con un jugador de ese nivel. Su hermano me decía que tranquilo, pero... En el gimnasio lo tenía todo perfecto, todo seco para que no se resbalara. Imagina que se lesiona con lo caro que es un jugador de estos”, dice ahora entre risas, recordando ese momento. “Enseguida noté su confianza. Él me lo dijo, que tranquilo, que si su hermano confía, él también. Y desde entonces hemos trabajado muy bien, como equipo”.

PREPARADOR FÍSICO, NUTRICIONISTA, COACHING...

Poco a poco, Rüdiger ha ido introduciendo cambios en su día a día que le han permitido rendir al máximo nivel. “Hemos cambiado cosas, sí. No ha sido una revolución, porque él siempre ha hecho las cosas muy bien, pero algunas variaciones en alimentación y recuperación hemos hecho”, cuenta. “No le he prohibido nada, porque el jugador tiene que sentirse libre, pero sí que intento darle todas las herramientas para que pueda seguir mejorando”. Convencido al cien por cien del trabajo que estaban haciendo, los consejos de Noah han llevado a Rüdiger a hacer hasta reforma en su casa, construyendo una habitación hiperbárica, un gimnasio, una sala de recuperación, una sauna... En definitiva, un centro de alto rendimiento en su casa que utiliza a diario. Pero la mejor recuperación tras un partido es... “En el caso de Toni, su familia. Tras acabar un partido, para él no hay nada mejor que ir a casa y estar con su mujer y sus hijos, esa desconexión le ayuda mucho. Luego, claro, recupera con determinados ejercicios, alimentación... pero la familia es clave”.

LA CASA DE TONI SE HA CONVERTIDO EN UN CENTRO DE ALTO RENDIMIENTO

TRABAJO MUY EXIGENTE Rüdiger dedica buena parte de sus vacaciones a trabajar muy duro con Noah, con el que tiene gran conexión y ha establecido también unos lazos de amistad.

A la hora de definir a Rüdiger físicamente, Noah no sabe por dónde empezar. “Es que lo tiene todo...”. Pero arranca: “Es muy, muy fuerte. Tiene unos huesos como piedras y los delanteros cuando chocan... pues eso, chocan con una piedra. Toni es fuerte, grande, pero sólo pesa 83 kilos. Es muy ágil, rápido, que no es fácil con su altura, su fuerza... Todo eso se logra con mucho trabajo, con gimnasio, con buena alimentación, haciendo las cosas bien las 24 horas del día”.

La temporada pasada, Rüdiger fue el jugador de campo que más minutos disputó en el fútbol europeo. El alemán acabó la temporada con 62 partidos a sus espaldas, sumando la friolera de 5.344 minutos. Una “locura” que está, a juicio de Noah, en condiciones de repetir, aunque no sea lo más recomendable: “Está preparado para jugar 70 partidos oficiales, aunque todos los jugadores necesitan descanso. Él también. Los jugadores no son máquinas que se pueden programar para jugar un número determinado de partidos. ¿Pero si Toni está preparado? Yo te digo que sí”.

Reportaje MARCA

EXIGENTE VERANO

De las tres semanas de vacaciones que ha tenido Rüdiger, prácticamente no ha habido uno que no haya hecho ejercicio (el clásico descanso activo) y en los diez últimos el trabajo ha sido exigente.

Este verano, el destino ha sido Turquía. “Hay días en los que hemos trabajado a 40 grados, que no está mal, porque las condiciones de Madrid en verano son muy exigentes. Hemos entrenado muy bien. Toni es un poco como el Madrid. Después de una temporada muy larga en la que ha ganado la Champions, lo normal sería relajarse un poco y hablar de la 15... Pero no, él dice que eso es pasado y solo habla de la Decimosexta y de llegar a tope para enfrentarse a Pintus. Es increíble, he podido ver el

“Tiene huesos como piedras y ***solo pesa 83 kilos***”

“Tiene fuego en los ojos, ***solo habla de ganar la 16ª***”

NOAH SANI

PRETEMPORADA EN TURQUÍA Rüdiger y Noah han trabajado este verano en Turquía, destino vacacional del defensa alemán.

ARCHIVO PERSONAL

fuego en sus ojos este verano”.

Trabajando con Rüdiger, Noah se siente como el mecánico de un choque de lujo que hay que cuidar y tener siempre a punto, aunque cree que el trabajo es relativamente sencillo. “Toni es muy inteligente y conoce muy bien su cuerpo. Sabe siempre cómo se encuentra, lo que necesita y eso ayuda mucho a la hora de organizar un trabajo”. El año pasado, paró en el momento exacto cuando en el Coliseum se llevó un golpe en el cuádriceps de Greenwood, evitando una lesión mayor que habría privado al Madrid de su central más en forma durante al menos mes y medio. “Al margen de sus condiciones físicas, tiene una cabeza privilegiada. Es muy inteligente y esa inteligencia la aplica en el campo para defender y fuera de él para estar motivado, cuidarse, saber cuándo parar, cuándo dar un extra...”.

“UN LOCO CLAVE EN CUALQUIER GRUPO DE TRABAJO”

Cuando preguntamos a Noah por Rüdiger a nivel personal, ríe. “Ya sé que en Madrid le llaman loco”, dice, pero matiza enseguida. “Puede ser un loco, pero bien entendido. Para mí Rüdiger es una persona muy, muy inteligente y muy divertido. Te hace sentir cómodo desde el primer momento y luego da gusto sentarse con él a charlar. Realmente es muy bueno contando historias y cuando empieza a contar anécdotas de su carrera es apasionante y muy divertido. Por su carácter es una persona clave en cualquier grupo de trabajo. Genera muy buen ambiente y es un líder”.

EN EL ÚLTIMO AÑO, EL DEFENSA HA IDO INTRODUCIENDO CAMBIOS DECISIVOS

¿Sufre mucho Noah viendo los patidos del Madrid? “Un poco... Me gusta que tenga éxito por todo lo que trabaja. Yo me siento orgulloso de todos los éxitos que consigue, pero todo el mérito es suyo. Él es el que sale al campo y juega, el que trabaja y sufre... Yo solo soy una pequeña parte”. ●

Ancelotti observa a Bellingham en la sesión de ayer. REALMADRID.COM

Ancelotti ya tiene a todos

PRIMERA SESIÓN AL COMPLETO

Mbappé y cía se unen al resto del grupo a cinco días de la Supercopa de Europa

J. L. CALDERÓN

Por primera vez desde el 1 de junio (69 días) y por primera vez en lo que va de pretemporada (26 días), Ancelotti vuelve a tener a sus órdenes a todos los jugadores disponibles de la primera plantilla. En total, 21, sin contar a Alaba, que sigue recuperándose de su grave lesión. Tampoco a los canteranos que en estos primeros compases de la temporada están reforzando al equipo.

Llegó el día que tanto estaba esperado el técnico para acelerar en la preparación y lo hace sólo a falta de cinco días para que el Madrid dispute el primer título de un año en el que se juega siete en total. La Supercopa de Europa esá a la vuelta de la esquina y Ancelotti apenas podrá realizar cinco entrenamientos con todos.

Tras el día y medio libre que concedió Ancelotti a los jugadores presentes en la gira de Estados Unidos y después de que los últimos siete internacionales en incorporarse, con Mbappé a la cabeza, realizaran ayer su primer entrenamiento exigente, hoy Valdebebas ya ha sido escenario del reencuentro de todos ellos para alegría del técnico italiano. Un entrenamiento que es casi el punto de partida de la ‘pretemporada oficial’ del Real Madrid tras semanas trabajando con muchas ausencias. Un gran día para Ancelotti y también para un Mbappé que ya está trabajando con todos sus compañeros para preparar una temporada especial para él.

> *Llegamos a la Supercopa con toda la confianza”*
>
> *“Mbappé aportará calidad, actitud y seriedad”*
>
> **ANCELOTTI** TÉCNICO DEL REAL MADRID

A VUELTAS CON EL ONCE

Un entrenamiento el de ayer en Valdebebas en el que Ancelotti ya puede empezar a medir el estado de todos los jugadores disponibles para terminar de perfilar la decisión del once inicial con el que se jugará la Supercopa de Europa el próximo miércoles ante la Atalanta, una primera cita en la que todos quieren estar. ●

El canterano Joan Martínez, junto a Camavinga durante el entrenamiento del pasado jueves en Valdebebas.

REALMADRID.COM

Joan, ¡qué dolor!

LA NUEVA JOYA DE LA CANTERA BLANCA SE ROMPE EL CRUZADO

El central de 16 años se lesiona de gravedad en la rodilla en la sesión con el primer equipo. El Madrid negociaba un nuevo contrato para blindarlo

SILVIA TAMARAL

Duro golpe para Joan Martínez, que en el entrenamiento de ayer por la tarde con el primer equipo se lesionó de gravedad. El central canterano tiene roto el ligamento cruzado de una de las rodillas y deberá pasar por el quirófano. Joan, a sus 16 años, había sido la gran sensación de la gira y estaba en dinámica del primer equipo a las órdenes de un Ancelotti que estaba decidido a apostar por él. Hasta el punto de que el prometedor defensa iba a entrar en la convocatoria para la Supercopa de Europa del próximo miércoles ante la Atalanta.

Joan Martínez se había convertido en las últimas semanas en la gran apuesta de futuro del Real Madrid para el centro de la defensa, sobre todo después de que el club no pudiese concretar el fichaje de Yoro en su objetivo de apuntalar la zaga. De hecho, el club ya había realizado los primeros movimientos para blindar y asegurarse al jovencísimo central con un nuevo contrato que mejorase en tiempo y condiciones el actual que tenía. Las expectativas eran enormes y en los despachos había una gran ilusión de haber encontrado en casa lo que estaban buscando fuera.

TRES LESIONES GRAVES

Esta lesión supone un durísimo contratiempo y otro golpe muy duro para La Fábrica, que en pocos días ha sufrido tres lesiones de rodilla de gravedad en canteranos de una gran proyección. El primero fue César Palacios en el primer amistoso de la gira de Estados Unidos, luego Mesonero también cayó lesionado de gravedad en un entrenamiento del primer equipo y ahora ha llegado el palo tremendo de Joan Martínez, cuyo ascenso deportivo estaba siendo meteórico.

El fantasma de los cruzados vuelve a sobrevolar al Madrid, que la pasada temporada a estas alturas sufrió otros dos golpes durísimos con las lesiones de cruzado de Courtois y Militao, además de la de Alaba en diciembre.

3

CANTERANOS blancos se han lesionado de gravedad en las dos últimas semanas

La vida de Joan Martínez no iba a ser la misma a su regreso de Estados Unidos. Un ejemplo de ello son los más de 180.000 seguidores que ha ganado en sus redes sociales durante estos días en los que su nombre se ha convertido en una de las sensaciones del verano madridista. Pero el principal cambio es que su estatus contractual y deportivo en el Real Madrid se iba a modificar radicalmente.

Si el joven central se incorporó a la pretemporada a las órdenes de Arbeloa con el objetivo de consolidar su proyección en el Juvenil A a la espera de oportunidades en el Madrid C o el Castilla, tras su irrupción en el primer equipo el plan deportivo iba a ser otro. Con Ancelotti impresionado por las prestaciones de Joan Martínez, el Madrid preparaba un nuevo plan para el prometedor defensa de 16 años con dos objetivos claros y prioritarios: el primero, un nuevo contrato; el segundo, un cambio de estatus deportivo.

ELEVAR LA CLÁUSULA

En lo que respecta al primer punto del plan, el Real Madrid ya había realizado los primeros movimientos para blindar a Joan Martínez con un nuevo contrato que mejorase en tiempo y condiciones al actual. El defensa (que fichó el pasado verano) tiene el estándar que firman casi todos los jugadores que llegan a La Fábrica a su edad: tres años que cubren su etapa juvenil (hasta 2026 en el caso del central), con una cláusula correspondiente a ese contrato. Dado el 'boom Joan', el club sabía que necesitaba revisar el contrato, una operación que, conociendo lo mucho que cuida el Madrid estos detalles, a buen seguro seguirá adelante a pesar de la grave lesión sufrida por el joven defensa. ●

Raúl estrena a su 'Courtois'

FRAN GONZÁLEZ COMIENZA HOY SU DESAFÍO COMO 'NÚMERO 1' DEL CASTILLA

SILVIA TAMARAL

Comienza una nueva etapa en la portería del Castilla y lo hará con Fran González (19 años y 1,99 metros de altura) como 'número 1' de Raúl bajo palos. El joven portero afrontará esta temporada el reto de ser el meta titular del primer filial blanco. Un desafío que comienza hoy mismo, una vez que está previsto que Fran viaje con el Castilla para disputar el amistoso ante el Tenerife (21.00 horas). No será el único refuerzo para Raúl en este compromiso, ya que también viajan el resto de castillistas que estuvieron en la gira por EE.UU, menos Mario Martín.

Tras su triunfal presencia en el Europeo sub 19 y la posterior gira con el Real Madrid, Fran González está listo ya para ponerse a las órdenes de Raúl en un Castilla al que le restan tres amistosos antes de arrancar la Liga el 24 de agosto.

El salto al Castilla (debutó la pasada temporada en la última jornada de Liga) es el nuevo gran paso de Fran en una trayectoria que hace poco más de un año empezó a coger una velocidad de vértigo. El 3 de julio de 2023, MARCA adelantaba que el entonces portero de 18 años del Juvenil B sería la gran sorpresa de la pretemporada del Real Madrid. Lo que es Joan Martínez en la actual, lo fue Fran González el pasado verano. El meta, avalado por Luis Llopis, preparador de porteros del primer equipo, se consolidó a las órdenes de Ancelottti y se convirtió en lo que es en la actualidad: el tercer portero del Real Madrid.

21

VECES fue convocado la pasada temporada con el primer equipo.

COURTOIS, LUNIN... Y FRAN

Fran González es desde la pasada temporada el tercer portero del Real Madrid, ahora por detrás de Courtois y de Lunin.

AL FRENTE DEL NUEVO PLAN DE LA PORTERÍA

Tras compatibilizar la pasada temporada su condición de tercer portero del Real Madrid con actuaciones con el Juvenil A y el Real Madrid C, con el que consiguió el ascenso a Segunda RFEF, en la actual mantendrá su compromiso con el primer equipo (viajará a la Supercopa de Europa), pero jugará a las órdenes de Raúl en el Castilla. Un plan en la portería del primer filial blanco que el Real Madrid tenía trazado desde hace meses y que se está cumpliendo punto por punto, confirmados el ascenso de Fran González y la salida rumbo a Portugal de Lucas Cañizares, titular bajo palos el año pasado. ●

ÁNGEL RIVERO

PASATIEMPOS

SÁBADO
10 de agosto
de 2024
#23

1	2	3	4		5	6	■	7		8	9	10
11				■	12		13		■	14		
15			■	16					17		■	
	■	18	19				■	20			21	
22	23	■	24		■	25	26			■	27	
■	28	29			30	■	31					
32				■	33	34						
35			■	36								
	■	37	38									
39	40											
41				■	42							

CRUCIGRAMA

HORIZONTALES: 1. Así se le llama a quien practica este baile. **7**. Hace que una persona o un animal esté mal físicamente y sienta dolor. **11**. Unidad monetaria de Sudáfrica. **12**. Mono pequeño de color gris, con rayas, de cara blanca y pelada, nariz negra y con una cola muy larga. **14**. Extremo final del intestino. **15**. Tenga por costumbre. **16**. Que contiene un número diez veces exactamente. **18**. Sedimento o poso que dejan en las vasijas algunos líquidos. **20**. Ceñuda, áspera e intratable. **22**. Interjección usada para denotar pena, admiración, sorpresa o sentimientos similares. **24**. Dominio de Finlandia. **25**. Persona que imita las maneras u opiniones de aquellos a quienes considera distinguidos. **27**. Percibí con el oído los sonidos. **28**. Quiérela. **31**. Que no dejan pasar la luz. **32**. Hombre sucio o haraposo. **33**. En tenis, pelota que toca la red. **35**. Licor de color caramelo. **36**. En las armas de fuego, pieza para asegurar la puntería. **37**. Dejar sin vigencia una ley, precepto o costumbre. **39**. Duelo de baile entre los brakers. **41**. Tomar, agarrar. **42**. Cierto baile andaluz.

VERTICALES 1. Que es de color negro. **2**. Mismo nivel. **3**. En plural, nombre de la letra n. **4**. Usado en locuciones latinas empleadas en español. **5**. Esfera aparente que rodea a la Tierra. **6**. Adinerados, hacendados o acaudalados. **7**. Estilo musical relacionado con este deporte. **8**. Pronombre demostrativo neutro plural. **9**. Relatividad Especial. **10**. Existís. **13**. 2.ª persona singular. **16**. Tela fuerte de hilo o de algodón crudos. **17**. Femenino, mamífero carnívoro de la familia cánidos. **19**. Determinación, decisión. **21**. Especie de palo usado para la labranza. **23**. Tal vez, destino. **26**. Sentirse, percibirse. **29**. Mamífero acuático de gran tamaño, piel grisácea y gruesa, labio superior muy desarrollado y cola larga que habita en América Central y del Sur y en África. **30**. Vínculo, anilla. **32**. Isla holandesa del archipiélago de las Pequeñas Antillas. **34**. Campo sin labrar. **36**. Unidad de cantidad que equivale a la masa de tantas unidades elementales como átomos hay en 0,012 kilogramos de carbono -12. **38**. Local donde quedas con los amigos a tomar unas cervezas. **40**. Carta.

SUDOKU

NIVEL FÁCIL

5	4	1		6	2		3	8
3	6	2	8					
						6		
1	9	5	7	8	3			
8	2						1	7
4		6		5		9		
6	1		3	4				
9			6			3		1
		4					6	

NIVEL MEDIO

1	6	3			7			
							9	3
				2				
4		9	5				3	
	7	1				5	2	6
	3		8		2			9
			1	6	3	7		5
	5						6	
		6		5		9	4	

NIVEL DIFÍCIL

2			9				8	
		6	4			2	5	
	5			8				7
			6					
9		3					6	
				1		5		
				9	3			4
	1					9		
	7				2			3

MARCA COCHES.COM

CONOCE TODAS LAS NOVEDADES DEL SECTOR DEL AUTOMÓVIL
Y **MANTÉN TU PASIÓN SIEMPRE A PUNTO.**

COCHES MOTOS TRÁFICO TECNOLOGÍA INDUSTRIA SALONES COMPARADOR

marcacoches.com
ABIERTO
24
HORAS

AUTODEFINIDO

Las definiciones resaltadas en este autodefinido indican que están relacionadas con la final de la Supercopa de Europa.

				CAPITAL DE SUDÁN REAL ..., FINALISTA		NACIDO EN IRÁN UT		PRIMER HOMBRE		VISLUMBRAR		VENEZUELA EXISTÍS		AU, PLURAL		ESTADO DE ALGO DESPLAZAOS		RELATIVO A LA BOCA
										NOMBRE DE LETRA ESPONJOSO, BLANDO				CEREMONIA PAÍS ANFITRIÓN				
				MORDISQUEE Y EN LATÍN				TIPO DE PEINADO PUCHERO					CORTAR LAS RAMAS NÓMBRALE					
						QUE SIGUE AL OCTAVO TIENTO					DISTRAÍDOS EMPLEADO					MEDIA TAPA SUCESOR DE MOISÉS		
OSTENTACIÓN, POMPA FALACIA		ESCUCHARLA TRAJE DE CEREMONIA		SERVIBLE, APTO MARES INGLESES					ARMA DE FUEGO CONTIENE LOS GENES						JULIO CIUDAD ALEMANA			
							PAÍS ASIÁTICO VERBO AUXILIAR					CÁNIDOS SALVAJES MOLÉCULA GRAMO						PESETA
VOZ DEL ARRIERO FINALISTA ITALIANO					ESTADO DE ÁFRICA NÍQUEL					ENTRETENIDOS UNIDAD DE TIEMPO							SÍMBOLO DEL IRIDIO	
								CORDÓN, ATADURA					ESQUIMAL					
CAUSA, PROVOCA									REMOLINO DE POLVO									

KAKURO

Rellene las celdas blancas del tablero teniendo en cuenta las pistas que aparecen en las esquinas de las casillas. El número de la izquierda de la casilla es la suma de esa fila adyacente y el que aparece en la parte superior es la suma de esa columna adyacente. No se puede repetir el mismo número en cada una de las sumas y sólo pueden usarse los números del 1 al 9.

■	■	■	↓10	↓13	↓27	↓7
■	↓11	↓29 →21	8			
→27		9				
→11			↓14 →7		1	↓11
■	↓14 →16			↓11 →17		
→31				4		2
→6			→11			■

WORDOKU

NIVEL MEDIO

		P		R		I		A
	R			V		P		T
			D		I		O	E
T			V		O			I
	O		A					
A							R	V
E			I		V			R
					E	V		O
O							E	P

Complete el tablero (subdivididos en nueve cuadrados) de 81 casillas rellenando las celdas vacías con 9 letras diferentes, como si fuese un sudoku, de modo que no se repita ninguna letra en cada fila, ni en cada columna, ni en cada cuadrado.

CALCULADORA GRÁFICA

Resuelva las tres expresiones ilustradas, sabiendo que a un mismo símbolo le corresponde siempre la misma cifra.

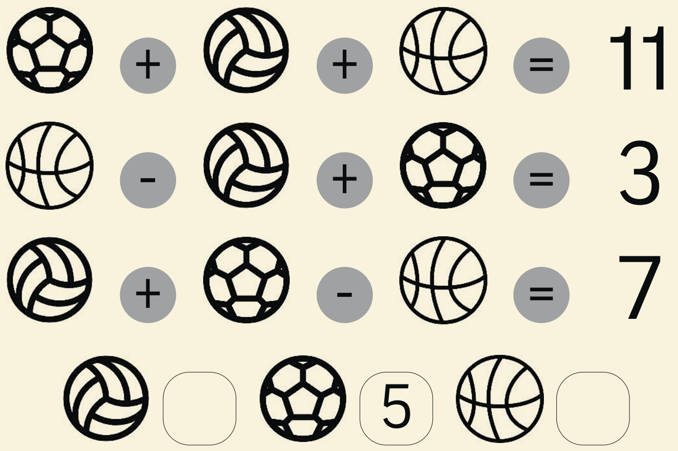

LABERINTO

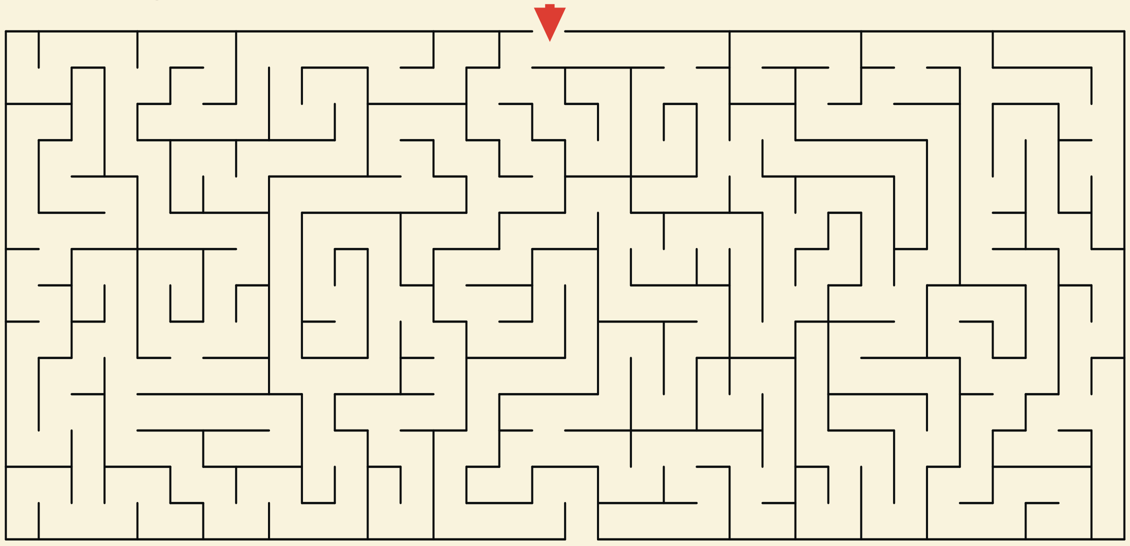

CRUZADA

Sitúe todas las palabras del listado inferior en el tablero superior.

■						■							
			■		■							■	
												■	
							■						
■								■				■	
■		■		■		■							■
										■		■	
									■				
					■								
■								■	■				
■				■	■								

12 LETRAS
DESHEREDADOS

11 LETRAS
ELECTROLITO
RESIDENCIAR

10 LETRAS
MONOPLANOS

9 LETRAS
HIPNOTICO
ILETRADAS

8 LETRAS
IRAQUIES
SENTARON

7 LETRAS
ACTIVOS
BODEGAS
LABOREO
SONARSE
TAPETES
TOCAYOS

6 LETRAS
ORALES
OTOÑAL
PILOTE
REÑIDA
ROTULA

5 LETRAS
ADIOS
CESAN
EMULO
LLEVE
MESTA
NETOS
OBRAS
SITIO

4 LETRAS
ACRE
ALAR
AURA
PESE
PROA
RAZA
REZO
ROSA

3 LETRAS
GAD
LID
MIS
ODA
OLE
OSO

SOPA

Busque en esta sopa de letras 12 apellidos de abanderados españoles en los Juegos Olímpicos.

N K R K J Y B C O Q D V
O T X G X H A I G P S X
E B C R X F G A T N M X
G A Z T E C C W I T X U
A C I T K C A M Q L T L
Q A R K K D H L Z R A Y
E A Q S L R M I H C L R
F W O K F A T I C U O G C Z S S U R Z
J E S Y D A T M A H M G D L A Z L R A
M H R N P S M V K N E X B B O N Y B B
X P K N E Y R Z Q U H G A J P C L P Y
B S R B A Q X L B H Q V O L Z I T E S
W E P A U N R C O L L R J Y G P N T L
L E L L T E D Z Z D N B X A E A U W E
N X D M P E T E I V P V G P L N S D F
A V N O O G X E Z N W Z K E N S P O H
D P O M Y N H U E V T V K F O V G R L
A C M P P Q T A P D F W B T T M B E E
L F X E D K C E Y E R S T O E V T S A
G Q I P J M I G A W F O I B R N Z T S
S E J L R X H N K H I X H W V B N E Z
F W L O O Y G O R V S I A G R O O M C
B I T B B Q J G A C S H J S C K Y N E
C R T H V P P R U Z G X A G P X J J E
Q X M P V C C N W Y V R T F D V G C F

SUMALETRAS

Complete los resultados de cada una de las sumas, sabiendo que la palabra a buscar contiene las letras que resultan de la suma mostrada en cualquier orden. Además, como ayuda se incluye la definición de la palabra buscada.

1 CITARÉ + M = ☐☐☐☐☐☐☐
2 CRISTO + U = ☐☐☐☐☐☐☐
3 ROGARÉ + S = ☐☐☐☐☐☐☐
4 MOLADA + V = ☐☐☐☐☐☐☐
5 PARIRÁ + Z = ☐☐☐☐☐☐☐
6 CENTRO + A = ☐☐☐☐☐☐☐
7 MANIDO + R = ☐☐☐☐☐☐☐

1. Arte que trata de la medida o estructura de los versos, de sus clases y de las distintas combinaciones que con ellos pueden formarse. **2**. Perteneciente o relativo al campo. **3**. Que se comporta con poca educación. **4**. Que se comporta con perversidad y maldad. **5**. Tablero pintado de negro o verde, de distintos materiales, colocado en la pared de las aulas, usado para escribir. **6**. Encargado de labrar las piedras para las construcciones. **7**. Tener poder, dominio o autoridad sobre una persona o una cosa.

PANAL DE SUMAS

Complete todas las casillas con números del 1 al 9, teniendo en cuenta que los números que aparecen en las celdas negras son la suma de los números de las celdas que están a su alrededor. Además, alrededor de una misma celda negra, no puede repetirse ningún número. Se dan algunas celdas rellenas como ayuda.

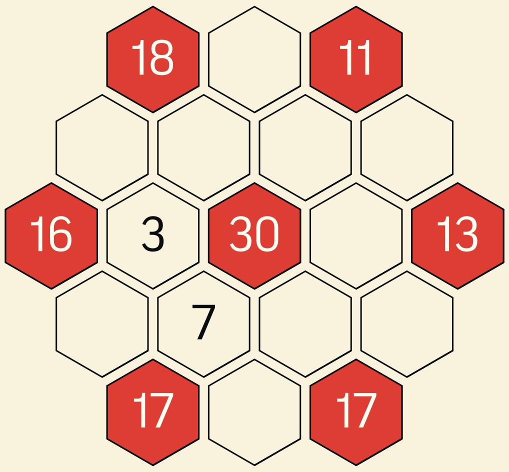

PIRÁMIDE

Complete las casillas de la pirámide sabiendo que la cifra que va en cada una de ellas es el resultado de la suma de las dos casillas en las que se apoya.

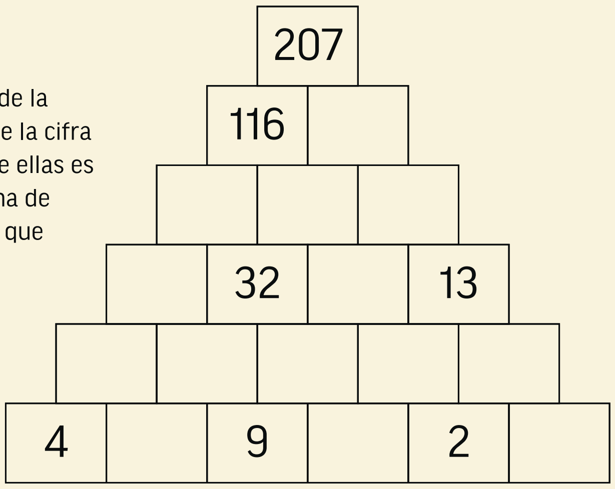

CESTA DE LETRAS

Encuentre dentro del tablero la palabra **ATLETAS**, que sólo aparece una vez, ya sea en vertical, horizontal o diagonal.

T T T T A S S A A L T A A A A E S L A T L E T T A T A A T S E S S
T T L T E L S A A T E A E E S A A T A T T A L S A A T T S T A A A
L A E L A T T L S A T E A T S A A A L A E T L S S E T L S E L S A
A T S A T S L S L E L L T L T A T T A A S S S A A L L L L T T L T
A E S A T T T E L E E T A T E T A S E A S T A T A T S T L S A E T
S T A L E L T T T S E A A T S T A T L E T A S A T L A T S S T T T
A T E E T L A S L T T A E E E T E T S A A A A A E A T T E T T A S
A A E T T A T T S A S T S S A L S A A A S S A E S A T S L E E L A
A A A A L A A T A A E A T A T E A S E S A L T A A A L E A A T S A
T A E A T A E A L T A T T S A T E T A A A L A S S A S T S E T A L

CONECTADOS

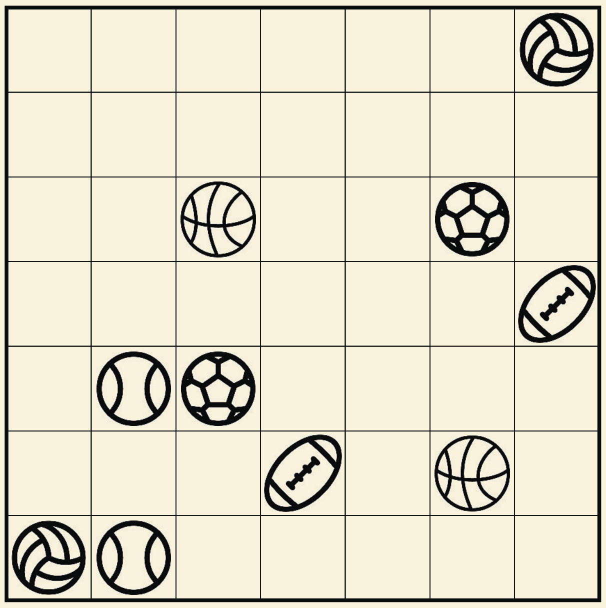

Conecte cada par de objetos del mismo tipo con líneas. Las líneas no deben cruzarse ni tocarse entre sí, solo están permitadas líneas horizontales y verticales. Además, ninguna de las casillas debe quedar sin que una linea pase por ella y por todas debe pasar una única línea.

TAMIZ

Escriba, en cada cuadro vacío, la letra que aparece en la cuadrícula de abajo tantas veces como indique el número respectivo. Obtendrá lo que han dejado alto los atletas olímpicos.

13	14	12	7	10	9

N	Y	S	U	L	N	N	O	L	S	N	L	O	I
L	U	I	O	T	Y	T	L	I	I	L	Y	T	O
I	T	Y	U	N	I	O	N	Y	U	U	I	S	S
Y	I	U	U	L	L	I	O	T	I	I	Y	T	S
S	L	S	N	L	L	O	I	T	Y	U	L	N	S
N	I	O	O	S	S	L	S	S	I	U	U	U	O

SOLUCIONES

© 2024 www.pasatiemposweb.com

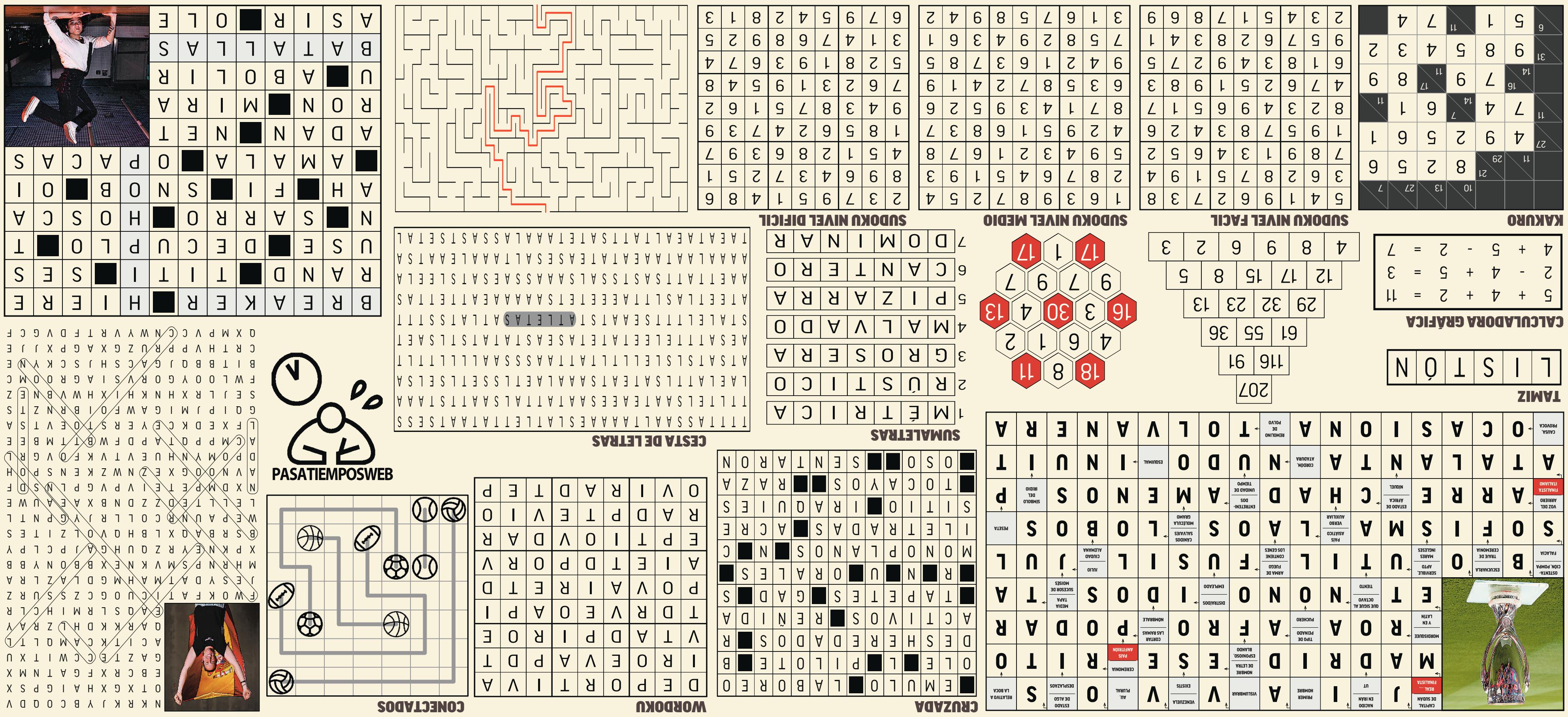

MIÉRCOLES 14 DE AGOSTO

PREPÁRATE PARA VIVIR LA LIGA MÁS GALÁCTICA

¡ Vuelve a tu quiosco la
GUÍA MARCA DE LA LIGA 2024/2025!

POR SÓLO
7€

GUÍA MARCA
DE LA LIGA 2024/2025

La Liga de las galaxias

España, 13 meses estelares • Mundial femenino • Liga de Naciones masculina y femenina • Eurocopa masculina • Champions masculina y femenina

Los mejores análisis, estadísticas, alineaciones, fútbol internacional, competiciones femeninas... ¡y mucho más!

TEATRO REAL
CERCA DE TI

MARCA

Dani Olmo vuelve a casa

ENLACE AL CANAL
x.com/byneontelegram
Ó escanea el código QR:

EL BARÇA HACE OFICIAL EL FICHAJE

Firma hasta 2030 con una cláusula de 500 millones de euros • Hace diez años que salió del club • Hoy, su primer entrenamiento culé

C. NAVARRO y M. CARMEN TORRES

Después de varias temporadas de intentos frustrados y tras intensas negociaciones en las últimas semanas, Dani Olmo regresa al Barcelona. El club catalán anunció ayer el fichaje del futbolista de Terrassa, de 26 años. Se vincula hasta junio de 2030 con una cláusula de 500 millones. El internacional, que viajó a la capital catalana el martes por la tarde y pasó la revisión médica el miércoles, rubricó junto a Joan Laporta ayer al mediodía su nuevo vínculo.

Dani Olmo, con traje negro y camiseta blanca, estuvo cerca de dos horas en las instalaciones culés y a su salida se acercó a los aficionados que le estaban esperando en los aledaños del estadio para saludarlos y fotografiarse con ellos. Las cifras, no oficiales, sitúan la operación en 55 millones fijos y 7 variables. “Tengo muchas ganas de empezar todo. Han sido días intensos, pero se ha hecho todo muy rápido y estaré agradecido de por vida al Leipzig. Vamos a por todas en esta nueva etapa”, dijo el jugador a los medios oficiales del club. Hoy realizará su primera sesión a las órdenes de Hansi Flick.

El Barça ha tardado en concretar fichajes en este mercado de verano, pero finalmente logró la incorporación de uno de los jugadores más cotizados y más reconocidos del momento: Dani Olmo. El internacional español, uno de los mejores profesionales de la pasada Eurocopa de Alemania, vuelve a la disciplina culé 10 años después. Dejó la entidad azulgrana en 2014, cuando militaba en el Juvenil B, para poner rumbo al Dinamo de Zagreb.

Tras su etapa en Croacia, el mediocentro ofensivo se vinculó con el Leipzig en enero de 2020, en una operación que se cerró en 30 millones de euros. Con el equipo de la Bundesliga el internacional español disputó 148 encuentros, en los que marcó 29 goles y dio 34 asistencias. “Aportaré polivalencia, calidad y primer toque. Estoy preparado, tengo ganas de aportar y ganar”, aseveró.

INSISTENCIA

Olmo , que manejó importantes ofertas este verano, siempre tuvo en mente regresar a la entidad, y ayer se cumplió su deseo. “El Barça ha empujado para traerme y eso es de valorar. Estoy orgulloso de que me quieran y de estar aquí. Ahora hay que ganar, porque somos el Barça y hemos de competir por todo”, recordó. Formará parte del proyecto de Flick. El técnico alemán alentó su fichaje: le conocía bien por su gran rendimiento en la Bundesliga. Deco y Laporta también apostaron por su llegada, de ahí que, tras varios intentos en los últimos años, finalmente vaya a vestir de nuevo de azulgrana. El Bacelona, por lo tanto, anunció el primer gran fichaje de este verano tras la incorporación del joven Pau Víctor, procedente del Girona.

> *Aportaré primer toque, polivalencia y calidad”*
>
> *“Estoy orgulloso de que me quieran y de estar aquí”*
>
> *“Estoy preparado, tengo ganas de aportar y ganar”*
>
> **DANI OLMO** JUGADOR BARCELONA

Dani Olmo, en su etapa en La Masía.

El futuro de Sergi Roberto, cada vez más claro: Olmo lucirá el ‘20’

Tras varias semanas de incertidumbre, el Barcelona cerró el fichaje de Dani Olmo. El mediapunta de la Selección española será jugador del Barça las seis próximas temporadas. Ayer firmó con Laporta su nuevo contrato en las oficinas del club. Heredará el 20 de Sergi Roberto y eso hace presagiar que el de Reus podría cerrar en los próximos días su etapa como culé. El Barça no le garantizaba un sitio en el bloque hasta final de verano, y sólo si el ‘fair play’ lo permitía. Hace ya días que el capitán, que trabaja individualmente en la Ciudad Deportiva, escucha ofertas.

DANI OLMO (26) posa, sonriente, con la camiseta del Barcelona tras firmar su contrato con la entidad catalana en las oficinas del Camp Nou acompañado de su familia y amigos.

Hansi Flick, un mes al mando

EL PASADO 10 DE JULIO ARRANCÓ LA PRETEMPORADA

El técnico alemán ya deja su huella en el Barcelona: trabajo intenso, exigencia en la parte física, presión alta..

C. NAVARRO

El pasado 10 de julio el Barça arrancaba la pretemporada y lo hacía con la novedad de Hansi Flick, tras haber firmado contrato a finales de mayo. Un mes después del inicio de la preparación, se pueden sacar las primeras conclusiones de las líneas maestras del alemán.

EXIGENCIA FÍSICA

Uno de los principales problemas de la temporada pasada, según reconoció Laporta, era la preparación física del equipo. Hansi Flick se ha mostrado muy firme en este aspecto. Los jugadores destacan la gran carga física en las sesiones. "Es crucial, es cada paso. La forma física es la base. La necesitas", dijo a su llegada. Y esta declaración de intenciones se ha trasladado al terreno de juego.

GRAN CARGA

Hansi Flick no perdona ni una sola sesión de trabajo. El técnico alemán quiere cargar al máximo los depósitos de sus jugadores este verano y no da respiro. De hecho, el día que regresaron de la gira por Estados Unidos el equipo realizó una sesión de recuperación. No está dando tregua.

ILUSIONADO CON LOS JÓVENES

Si hay una nota muy positiva durante esta pretemporada son los futbolistas procedentes del filial o del juvenil. Desde el primer minuto el técnico alemán destacó la calidad de los jóvenes y han respondido en los partidos amistosos de la gira por Estados Unidos. Sobre todo han destacado Marc Bernal, Marc Casadó y Pau Víctor. No sería extraño que alguno fuese titular contra el Valencia, en el debut en LaLiga.

JUEGO DIRECTO Y 4-2-3-1

Flick llegaba con la idea del 4-2-3-1, que había desarrollado en el Bayern y en la selección. Y ahora lo está implantando en el Barça. Además, quiere una presión alta y jugar en la mitad del campo del rival. Durante los amistosos se ha visto un equipo más vertical.

LEWANDOWSKI

El técnico ha mantenido durante el verano alguna conversación larga e intensa con el internacional polaco. Flick quiere recuperar la mejor versión del atacante, que contra el Milan anotó dos goles. ●

3

AMISTOSOS ha disputado el Barcelona este verano: dos victorias y una derrota

2

GOLES marcó Lewandowski en el amistoso contra el Milan en Baltimore

Hansi Flick (59) da instrucciones desde el banquillo. EFE

TRABAJARÁ EN LEZAMA

VALVERDE PROTEGE **A NICO WILLIAMS:** NO VIAJA A ALEMANIA

JUANMA VELASCO

Nico Williams no jugará hoy contra el Stuttgart en el último amistoso del verano para el Athletic. El delantero internacional y campeón de Europa continuará en Lezama con un rodaje que adelantó en el tiempo -se presentó a la disciplina del Athletic una semana antes de lo previsto- para llegar en condiciones de participar en el primer partido de Liga contra el Getafe. En Barcelona este gesto ha hecho saltar las alarmas, ya que el club catalán no tira la toalla por el extremo zurdo, pese a que es consciente de la dificultad que entraña poder firmarlo.

Sí al Futur duda del acuerdo con Aramark

CRÍTICO Asegura que no resuelve la necesidad de encontrar un accionista que sustituya a Libero

C.N.

La plataforma opositora Sí al Futur, que encabeza Víctor Font, emitió ayer un comunicado en el que se muestra sorprendido y preocupado porque el anuncio del Barcelona de la entrada de Aramark como accionista de Barça Studios no da detalles exactos. Según explica el que fuese candidato a la presidencia, la empresa de restauración ha acordado pagar al club 40 millones pero de los cuales una parte corresponde al bonus a cambio de la adjudicación del negocio de catering en el Espai Barça durante 25 años y la otra irá destinada a la compra de acciones que aún tenía la empresa Socios en Barça Studios. ●

El Barça ya se entrena en Barcelona

GAMPER Los de Hansi Flick preparan el último test antes del inicio de la temporada 2024/25

CARLOS TICÓ

El Barcelona regresó el miércoles de la gira de pretemporada en Estados Unidos, donde disputó tres compromisos amistosos frente al Manchester City, el Real Madrid y el Milan, y hoy retomará los entrenamientos en la Ciudad Deportiva, tras dos días de descanso. Hansi Flick ha programado una doble sesión en la que los catalanes empezarán a preparar el último test de pretemporada, el Trofeo Gamper.

Lamine Yamal, Ferran Torres y Pedri ya volvieron de sus vacaciones el lunes y en unos días también lo harán Fermín, Pau Cubarsí y Eric García, que ayer disputaron la final de los Juegos Olímpicos contra Francia. ●

ATLETICO DE MADRID

Un purasangre para cinco años

GALLAGHER DOTARÁ AL ATLÉTICO DE PIERNAS, CORAZÓN Y LLEGADA • YA FIRMÓ Y CONOCIÓ A SUS COMPAÑEROS, PERO SU ANUNCIO DEPENDE DEL DE SAMU

ISAAC SUÁREZ

Joven (24 años) y sobradamente preparado para subir el nivel (18 partidos le contemplan con la selección de Inglaterra, con la que estuvo presente en la reciente Eurocopa; 95 con el Chelsea y 136 en la Premier tras sus cesiones al West Bromwich Albion y el Crystal Palace). El perfil con el que el Atlético diseña una plantilla para volver a mirar a la cara de los más grandes en España y en el planeta (además de la Champions este año espera el Mundial de Clubes). Sin embargo, con Conor Gallagher el equipo rojiblanco también gana corazón y piernas, un auténtico purasangre inglés.

Sus 50 presencias en los 51 encuentros disputados por el Chelsea la temporada pasada y sus 4.036 minutos que lo convirtieron en el futbolista más utilizado (incluso por encima de los porteros) por Mauricio Pochettino son un claro exponente del fuelle del tercer fichaje en llegar al Atlético (el cuarto será Julián Álvarez la próxima semana), que aportará su vitalidad y su tremendo recorrido al equipo durante las próximas cinco temporadas.

2029

CONTRATO El inglés ha firmado como rojiblanco para un lustro

50

PARTIDOS jugó de los 51 del Chelsea en la temporada pasada

En este sentido, pese a que llega para reforzar el doble pivote, el despliegue de Gallagher le permite actuar también como interior diestro o incluso por detrás de un punta, pues su llegada es otro de sus fuertes. Eso explica sus diez goles y sus diez asistencias en sus 95 apariciones con el club londinense.

EL PRIMERO PARA LA PRESIÓN

De hecho, aunque su capacidad para hacer kilómetros pudiera hacer pensar que se trata de un mediocentro defensivo, nada más lejos de la realidad, pues sus carreras buscan más el marco contrario que el propio. En este sentido, Gallagher se ajusta al perfil de centrocampista moderno con unas condiciones físicas que le transforman en un *perro de presa* para la presión. Empuje y piernas, en definitiva, que permitirán al Atlético defender hacia adelante, una de las mayores carencias en la veterana plantilla del ejercicio anterior. De hecho, tal y como reconocería el propio jugador después de tener que ser intervenido en el 2020 por un problema cardíaco que le llevó a desplomarse en en un entrenamiento, aquella operación le sirvió para hacerse más fuerte. Pasó de coquetear con la retirada a erigirse en un portento físico sin límites. Justo lo que necesitaba el Atlético, coraje y corazón.

A LA ESPERA DEL CHELSEA

Aunque Gallagher ya es rojiblanco a todos los efectos después de que ayer firmara en el Metropolitano el contrato que le unirá al equipo hasta 2029 (incluso antes, a primera hora de la mañana, llegó a ejercitarse junto a los internacionales que no viajaron a Hong Kong), el inglés no pudo ser anunciado dado que, al estar su operación vinculada a la de Samu, no será oficial hasta que el Chelsea finalice todos sus trámites con el delantero. De ahí que, por la tarde, sólo fuera al Cerro a conocer a sus nuevos compañeros. ●

EL ATLÉTICO SE REARMA

Simeone contó ayer por primera vez con toda su plantilla, a excepción de un Oblak que sigue con su plan individualizado, después de que Le Normand, Giménez, Molina, De Paul y Griezmann se unieran a los futbolistas que viajaron a Hong Kong. En el horizonte, el partido del domingo ante la Juventus, la gran prueba de cara al inicio de LaLiga.

Vermeeren, en el aire

PESE A SUS ESFUERZOS POR ADAPTARSE, NO SE DESCARTA UNA CESIÓN. LA ENORME COMPETENCIA DIFICULTARÍA SU PARTICIPACIÓN

ISAAC SUÁREZ

Aunque el Atlético desembolsó en enero algo más de 20 millones por hacerse con sus servicios, Arthur Vermeeren aún se mantiene como una apuesta de futuro, pues a día de hoy su futuro próximo en el equipo se encuentra en el aire. Así, aunque su situación aún está por decidir, no se descarta una cesión en este mercado de cara que se puede aclimatar definitivamente al estilo y el ritmo de LaLiga española.

Tras unos primeros seis meses en los que, con sólo 19 años, acusó sobremanera el enorme cambio cultural y futbolístico respecto a su vida en el Amberes, la pretemporada también está evidenciando que tiene un notable margen de crecimiento. En este sentido, se valora su implicación y los esfuerzos por aclimatarse al equipo (adelantó seis días su regreso para estar en San Rafael) y se le aprecia un aseado manejo del balón, pero en el lado contrario, se evidencia aún una falta de peso en el juego, así como dificultades para fajarse en los duelos.

Por si no fuera bastante, la competencia que se atisba en la plantilla también juega en contra del belga. Así, con Koke, De Paul, Gallagher y Barrios como candidatos a ocupar las dos plazas del mediocentro, la posibilidad de que disponga de minutos se reducen considerablemente. Del mismo modo, como interior derecho, donde Simeone lo ha utilizado buena parte del verano, toparía aún con más rivales, pues ahí encajarían más perfiles, desde los propios medios que le cierran el paso en el doble pivote a delanteros que pueden actuar ahí como Julián Álvarez, Correa o Giuliano, o jugadores de banda como Llorente, Riquelme...

ATLETICO DE MADRID

SITUACIÓN INCIERTA Aunque se considera un jugador de futuro, el presente de Vermeeren no se ve muy claro.

Con este escenario, la participación de Vermeeren se antoja muy complicada, lo que empuja a estudiar una cesión a algún club de Primera en el que pueda tener un rol mucho más protagonista y que le permita regresar al año siguiente completamente hecho, en condiciones de poder competir un puesto y en disposición de ser importante para el Atlético, donde existe el convencimiento de que, con paciencia, tendrá su momento. ●

APO CABALLERO

ATLETICO DE MADRID

CODICIADOS EN LALIGA Mouriño y Carlos Martín apuran sus días en el Atlético mientras reciben propuestas para dar el salto y jugar cedidos en Primera.

Mouriño y Carlos Martín, un mercado de Primera

EL CLUB MEDITA EL MEJOR DESTINO

El Getafe aspira a la cesión del central • El Alavés acelera por la del delantero

I. SUÁREZ/.J NAVACERRADA/D.G.M.

Mientras apuran sus opciones para lucirse ante Simeone, Santiago Mouriño y Carlos Martín no dejan de propiciar llamadas al Metropolitano requiriendo sus servicios. Su futuro próximo pasa por una salida, pero su enorme mercado hace que el Atlético pueda estudiar con mimo la opción más conveniente, tanto para sus arcas como para el desarrollo futbolístico de ambos jugadores. En principio, les espera un año más de progresión en Primera.

Mouriño, por lo pronto, es el gran deseo del Getafe, que ya ha hecho una propuesta para su cesión que se está valorando en las oficinas rojiblancas. Los problemas para la entidad del Coliseum son varios. Por un lado, que hay más clubes llamando a la puerta del central tanto en Primera, como en Segunda (después de su buena campaña en el Zaragoza en su primer año en España se ve preferible un salto de categoría), como en el extranjero (el Sporting de Braga, por ejemplo), contribuyendo también la doble nacionalidad del uruguayo que no le hace ocupar una plaza de extracomunitario.

Por otro, que el Atlético tampoco cierra la puerta a un traspaso reservándose una parte de una futura venta y que las cantidades que exige no están al alcance de sus posibilidades. Así las cosas, las opciones de que Mouriño recale a las órdenes de Bordalás quedan condicionadas a la pujanza económica de sus competidores.

UN RECAMBIO A GIULIANO

En el Alavés, por su parte, una vez que el Atlético le comunicó que Giuliano iba a formar parte de la plantilla del Atlético y que por tanto no sería posible un segundo préstamo en Mendizorroza como ansiaban, tornaron su mirada hacia Carlos Martín.

Después de brillar como goleador en el Mirandés el ejercicio pasado, en Vitoria entienden que podría ser una buena alternativa al hijo del Cholo, con lo que están acelerando por su cesión. Más aún teniendo en cuenta que el canterano también cuenta con una amplia lista de pretendientes, siendo de nuevo el Braga, el Leganés y otros tantos en España los que ansían por sus servicios. De ahí que el Alavés quiera cerrarlo ya... y que el Atlético pueda elegir su destino. ●

Los domingos EL MUNDO + ¡HOLA!
¡por sólo 4€!

Los domingos con EL MUNDO, la revista Actualidad Económica y también la revista ¡HOLA! ¡Todo por solo 4 €!

También puedes llevarte sólo EL MUNDO al precio de siempre.
Promoción válida hasta agotar existencias y disponible a nivel nacional excepto en Cataluña.

EL MUNDO
¡HOLA!
ACTUALIDAD ECONÓMICA
LOS REYES

El Inter de Porto Alegre marea y Vitao presiona

BETIS El brasileño es una de las tres opciones que maneja Manu Fajardo para fichar un central

ROCÍO GUEVARA

Según publican en Brasil, el acuerdo alcanzado por Vitao entre el Betis y el Internacional de Porto Alegre -8 millones de euros por el 80% del pase del central- ha vuelto a frenarse porque el club brasileño ha cambiado de nuevo las condiciones solicitando diez millones por el 100%. El Betis no va a esperar eternamente y maneja dos nombres más. ●

La cesión de Bryan Zaragoza ya es oficial

OSASUNA Pagará 250.000 euros en concepto de préstamo, mucho menos de lo que se esperaba

UNAI CANTERO

Osasuna hizo oficial ayer el acuerdo con el Bayern para la cesión de Bryan Zaragoza. La operación no incluye opción de compra y el abono finalmente, según informó el club, será de 250.000 euros en concepto de préstamo. Una cifra mucho menor de lo que se esperaba en un principio. El jugador ya está a las órdenes de Vicente Moreno. ●

Bryan, con la camiseta de Osasuna. **CA OSASUNA**

Los pasos de la Roma para fichar a Loïc Badé

SEVILLA El club hispalense negociaría si llega una oferta por encima de los 20 millones

R. G.

La notable temporada de Loïc Badé ha provocado que empiecen a salir nombres de algunos pretendientes, como es el caso de la Roma. La necesidad de obtener ingresos y liberar masa salarial provoca que cualquier oferta que llegue a las oficinas del Sánchez-Pizjuán sea revisada. El Sevilla negociaría con el club que ponga más de 20 millones. ●

Miguel mete al Leganés en la final

TERESA HERRERA Ambos equipos se estrenaban en el trofeo

LEGANÉS	2
OVIEDO	1

Riazor

LEGANÉS: Soriano, Juan Cruz, Sergio, Lalo, Javi Hernández, Darko, Naim, Cissé, Guirao, Dani Raba y Miguel. **También jugaron:** Franquesa, Arambarri, Rosier, Chicco, Roberto López, Diego García y Avilés.
Entrenador Borja Jiménez

OVIEDO: Braat, Dani Calvo, Luengo, Pomares, Del Moral, Sebas Moyano, Lucas, Dotor, Paulino, Alemao y Cordero. **También jugaron:** Lemos, Rahim, Borja Sánchez, Paraschiv, Sibo, Castri y Millán.
Entrenador Javi Calleja

Goles 1-0 2' **Darko, 1-1** 34' **Alemao, 2-1** 79' **Miguel**

Árbitro: Muñiz Ruiz (gallego)

JAVI CARRASCO

Leganés y Real Oviedo jugaron por vez primera el Teresa Herrera y el debut fue mejor para el equipo de Borja Jiménez, que se proclamó vencedor. El encuentro lo comenzó muy bien el Lega. En el 2' Miguel de la Fuente recuperó un balón y, ante el error de la zaga, Darko Brasanac recibió el pase del delantero y batió por bajo a Braat. Con el gol en contra, el Oviedo monopolizó más el balón. En el ecuador del primer tiempo, Dotor rompió fácil a la zaga del Leganés, asistió para Alemao y el brasileño hizo el tanto del empate.

Todo continuó muy igualado y a los 79' asestó el Leganés el zarpazo definitivo por medio de Miguel. ●

GIRONA FC

UN ONCE CON BAJAS Tsygankov y Valery no pudieron estar disponibles por un proceso febril. Habrá que ver si pueden jugar hoy ante el Bournemouth de Iraola.

Se lleva otro revolcón

EL GIRONA SALE GOLEADO DE ST. JAMES' PARK ANTE EL NEWCASTLE

Los blanquirrojos no supieron contrarrestar a su rival y en el 38' ya perdían 4-0 • Bryan Gil, que iba a ser titular, nota molestias en el calentamiento

NEWCASTLE	4
GIRONA	0

Saint James Park **45.000 espectadores**

NEWCASTLE: Pope; Livramento, Krafth, Burn, Hall; Miley, Longstaff, Joelinton; Murphy, Gordon e Isak. **También jugaron:** Sanusi, Parkinson, Ruddy, Hernes y Stanton.
Entrenador Eddie Howe

GIRONA: Gazzaniga; Arnau, David López, Francés, Blind; Oriol Romeu, Yangel Herrera, Iván Martín, Van de Beek, Toni Villa y Portu. **También jugaron:** Solís, Ureña, Misehouy, Antal y Almena.
Entrenador Míchel

Goles 1-0 3' **Longstaff, 2-0** 13' **Murphy, 3-0** 15' **Murphy, 4-0** 38' **Longstaff**

Árbitro: Michael Oliver (inglés)

JOEL SEBASTIÁN

Serio aviso para el Girona a pocos días de empezar LaLiga en el Benito Villamarín frente al Betis. Y es que el conjunto dirigido por Míchel Sánchez recibió un correctivo de un Newcastle más rodado y con las ideas más claras. Longstaff hizo el primero muy pronto aprovechando una asistencia de Livramento ya dentro del área. Antes del cuarto de hora, Hall alargó al segundo palo un centro de Isak con la cabeza que Murphy aprovechó para hacer el segundo y dos minutos después Gordon condujo una contra, encaró a Gazzaniga, el mejor del Girona, y lo superó con un tiro cruzado. El portero argentino de los catalanes paró un penalti a Isak en el 19' evitando el cuarto, algo que no pudo hacer en el 38' ante la pasividad de su defensa a disparo de Longstaff. En la segunda parte, los gerundenses mejoraron pero la falta de puntería evitó el gol del honor, y para los locales ampliar la goleada.

El inicio del partido fue una auténtica pesadilla para el Girona. Ya minutos antes de empezar, Bryan Gil notó molestias y Oriol Romeu entró en su lugar en un once que Míchel tuvo que reestructurar. El Newcastle demostró estar mejor físicamente y con una presión feroz ahogó a un equipo blanquirrojo sin capacidad de respuesta.

NO LLEGA EL DEL HONOR

La segunda parte el Girona mejoró -no costaba mucho-, pero no llegó el gol del honor, que estuvo a punto de marcar Portu. Por suerte para los gerundenses, el partido bajó de revoluciones, lo que permitió a los de Míchel no hacerse más daño y mover al equipo como estaba previsto, ya que hoy mismo se enfrentan al Bournemouth de Andoni Iraola (18:15 horas). ●

Un rato de Oyarzabal es mucho

EMPATE DE LA REAL En su último partido de la pretemporada

UNIÓN BERLIN	1
REAL SOCIEDAD	1

Alte Försterei **19.265 espectadores**

UNIÓN BERLÍN: Rönnow; Vogt, Leite, Doekhi, Gosens; Schäfer, Haberer, Tousart; Vertessen, Hollerbach y Siebatcheu. **También jugaron:** Rothe, Prtajin, Kemlein, Querfeld y Bene.
Entrenador Bo Svensson

REAL SOCIEDAD: Marrero; Traoré, Aritz, Martín, Javi López; González de Zárate, Marín, Brais; Take, Barrenetxea y Becker. **También jugaron:** Remiro, Zubimendi, Oyarzabal, Sucic, Odriozola, Aramburu, Olasagasti, Magunazelaia y Sadiq.
Entrenador Imanol Alguacil

Goles 1-0 42' **Gosens, 1-1** 83' **Oyarzabal**

Árbitro: Max Burda (Alemán)

ÓSCAR BADALLO

La Real Sociedad cerró ayer su pretemporada con un empate en el campo del Union Berlin, gracias al tanto que Mikel Oyarzabal logró casi al final de un amistoso en el que el conjunto txuriurdin echó en falta acertar cara a gol, hasta que apareció su capitán.

En la segunda parte se estrenaron este verano a las órdenes de Imanol Remiro, Oyarzabal, Zubimendi y Sucic, dejándose notar enseguida el portero al salvar con una gran intervención el segundo tanto local. El primero lo había marcado Gosens antes del descanso. El empate lo anotó el de siempre, un Oyarzabal que estaba donde tenía que estar para cabecear un buen centro de Kubo. ●

Aprieta por Adrián Liso y sube su oferta

GETAFE La idea inicial del Zaragoza era no vender pero ahora todo está en el aire

C. ORTIZ Y J. NAVACERRADA

Tras la primera oferta del Getafe de 1,5 millones por Adrián Liso que el Zaragoza había rechazado, el cuadro azulón dobló ayer su propuesta por el 50% de los derechos económicos del extremo. La idea inicial de la entidad blanquilla era no vender pero ahora todo está en el aire por un futbolista al que renovaron este verano hasta 2029 con una cláusula de 15 millones.

El Getafe necesita refuerzos en la zona de ataque. La duda de Borja Mayoral y su continuidad dejarían a los de Bordalás sin ningún delantero en la plantilla y tan solo con Carles Pérez como hombre más ofensivo, sin ser punta. ●

Liso celebra un gol. **REAL ZARAGOZA**

La cesión de Petrovic, opción para la portería

VILLARREAL El Chelsea ofrece al serbio, pero su salario complica la operación

VÍCTOR FRANCH

La venta de Filip Jorgensen al Chelsea puede abrir, de forma paradójica, la puerta para que el Villarreal refuerce su portería. Y es que la llegada del danés al Chelsea ha colaborado al tremendo overbooking actual que el conjunto ‘blue’ tiene de guardametas. Ante esa situación los ingleses buscan dar salida a varios de sus guardametas como es el caso del portero serbio Djordje Petrovic, que ha sido ofrecido al Villarreal. Petrovic es una opción que gusta deportivamente al club de La Plana, aunque su sueldo es un impedimento y complica la operación. ●

EL MERCADO DE VERANO

ALAVÉS ENTRENADOR **Luis García Plaza**	**Altas:** Garcés (Colón), Luka Romero* (Milan), Manu Sánchez* (Celta), Hugo Novoa (Leipzig), Moussa Diarra (Toulouse), Stoichkov (Eibar), Villalibre (Athletic), Conechny (Godoy Cruz), Maras* (Levante) y Mahmoud* (AC Bellinzona). **Bajas:** Godoy y Ropero* (Eldense), Duarte (Pumas), Gorosabel (Athletic), Omorodion** y G. Simeone** (Atlético), Hagi** (Glasgow Rangers), R. Marín** (Real Madrid), Á. Sola** (R. Sociedad), De la Fuente (Leganés), Álex Balboa (Almere) y Javi López (R. Sociedad). **Interesan:** M. Moreno (Belgrano) y R. Navarro (Real Sociedad).	**Amistosos:** Racing (0-**0**, 3-**5** pen.); ; Real Sociedad (**1**-1, **6**-5 pen.), Valencia (0-**1**); Levante (1-**1**); Tenerife (**2**-1); Hércules (1-**0**); Huesca (1-**1**) y Osasuna (10 de agosto).
ATHLETIC ENTRENADOR **Valverde**	**Altas:** Gorosabel (Alavés), Djaló (Sp. Braga), Nico Serrano* (Racing de Ferrol) y Javier Martón* (Mirandés), **Bajas:** Imanol García de Albéniz (Sparta de Praga), Villalibre (Alavés), Unai Vencedor* (Racing), Artola (Cultural Leonesa), Unai Nuñez (Celta), Raúl García (retirado), Dani García (Olympiacos), Morcillo (Albacete) y Muniain. **Interesan:** Oroz (Osasuna) y Laporte (Al-Nassr).	**Amistosos:** Burgos (2-**1**); Racing (**2**-1); Sporting Portugal (3-**0**); Eibar (**1**-0); Osasuna (**2**-1), Aston Villa (3-**2**) y Sttutgart (10 de agosto).
ATLÉTICO ENTRENADOR **Simeone**	**Altas:** Sorloth (Villarreal), Le Normand (Real Sociedad), Joao Félix* (Barcelona), Javi Galán* (Real Sociedad), Giuliano Simeone* (Alavés), Carlos Martín* (Mirandés), Mollejo*, Valera* y Santiago Mouriño* (Zaragoza), Javi Serrano* (Sturm Graz) y Borja Garcés* (Elche). **Bajas:** Samu Omorodion (Chelsea), Saúl (Sevilla), Savic (Trabzonspor), Paulista (Besiktas), Soyuncu (Fenerbahce), Hermoso, Memphis y Vitolo. **Interesan:** Julián Álvarez (M. City), Gallagher (Chelsea) y David Hancko (Feyenoord).	**Amistosos:** Numancia (1-**1**, 3-**5** p.), Getafe (1-**3**), Kitchee SC (1-**6**) y Juventus (11 de agosto).
BARCELONA ENTRENADOR **Flick***	**Altas:** Dani Olmo (Leipzig), Hansi Flick (entrenador), Eric García* y Pablo Torre* (Girona), Julián Araujo* (Las Palmas), Lenglet* (Aston Villa), Ansu Fati* (Brighton) y Álex Valle* (Levante). **Bajas:** Oriol Romeu* (Girona), Dest* (PSV), Joao Félix** (Atlético), Cancelo** (Manchester City), Xavi Hernández (entrenador), Chadi Riad (Crystal Palace), Marc Guiu (Chelsea), Marcos Alonso y Sergi Roberto. **Interesan:** Kimmich (Bayern) y Cancelo (City).	**Amistosos:** Manchester City (**2**-2, **4**-1 pen.); Real Madrid (**2**-1); Milan (2-**2**, 3-**4** pen.) y Mónaco (12 de agosto).
BETIS ENTRENADOR **Pellegrini**	**Altas:** Ricardo Rodríguez (Torino), Adrián San Miguel (Liverpool), Llorente (Leeds), Losada (R. Ferrol), Perraud (Southampton), Marc Roca (Leeds), Juanmi* (Cádiz), Garreta* (Amorebieta) y Collado* (Al-Okhdood). **Bajas:** Pezzella (River Plate), Borja Iglesias* (Celta), Willian José (Spartak), Abner (Lyon), Rober González (NEC Nimega), Chadi Riad (C. Palace), Sokratis (retirado), Juan Cruz (Leganés), Miranda (Bolonia), Guido Rodríguez (West Ham) y Bravo. **Interesan:** Lo Celso (Tott.), Valles (L. Palmas), Vitao (Inter SC), Ceballos y Latasa (R. Madrid).	**Amistosos:** SV Austria Salzburgo (1-**5**); Liverpool (1-**0**); Manchester United (**2**-3), Al-Ittihad (**4**-1), Cádiz (0-**0**) y Bayer Leverkusen (10 de agosto).
CELTA ENTRENADOR **Claudio Giráldez**	**Altas:** Ilaix Moriba* (Leipzig), Borja Iglesias* (Betis), Unai Núñez (Athletic), Gonçalo Paciencia* (Bochum) y Sergio Carreira* (Elche). **Bajas:** Manu Sánchez* (Alavés), Dotor* (Oviedo), Strand Larsen* (Wolverhampton), José Fontán (Arouca), Miguel Rodríguez* (Utrecht), Lautaro de León (Andorra), Miguel Baeza (Nacional), Carles Pérez* (Getafe), Julen Lobete (Málaga) y Tapia. **Interesan:**	**Amistosos:** Benfica (2-**2**); Vizela (**4**-0), Sporting (**2**-1), Gil Vicente (**1**-0), Lille (3-**1**), Luton Town (1-**3**) y West Ham (10 de agosto).
ESPANYOL ENTRENADOR **Manolo González**	**Altas:** Véliz* (Tottenham), Alex Král* (Union Berlín), Tejero (Eibar) y Carlos Romero* (Villarreal B). **Bajas:** Braithwaite (Gremio), Rubén Sánchez* (Granada), Joselu (Real Madrid), Keita Baldé ** (Spartak de Moscú), Nico Melamed (Almería), Keidi Bare (Zaragoza), Óscar Gil (Leuven) y Víctor Ruiz. **Interesan:** Irvin Cardona (Augsburgo) y Marc Guiu (Chelsea).	**Amistosos:** Girona (**0**-0), Huesca (**1**-0), Toulouse (**0**-0), Sabadell (1-**1**) y Heidenheim (10 de agosto).
GETAFE ENTRENADOR **Bordalás**	**Altas:** Carles Pérez* (Celta), Diego Rico (Real Sociedad), Álex Sola (Real Sociedad), Jirí Letácek (Baník Ostrava), Peter Federico (Real Madrid), Christantus Uche (Ceuta) y Jonathan Silva* (Albacete). **Bajas:** Choco Lozano (Santos Laguna), Maksimovic (Panathinaikos), Greenwood** (Manchester United), Latasa** (Real Madrid), Óscar Rodríguez** y Carmona** (Sevilla), Fuzato** (Ibiza), Ilaix Moriba** (RB Leipzig), Jaime Mata (Las Palmas), Enes Ünal (Bournemouth), Poveda (Farense) y Sabit. **Interesan:** Sadiq (Real Sociedad) y Bamba (Lorient).	**Amistosos:** Coventry (**0**-0), Oviedo (**0**-1), Zaragoza (**0**-1), Atlético (**1**-3), Saint-Étienne (**1**-0) y Southampton (10 de agosto).
GIRONA ENTRENADOR **Míchel**	**Altas:** O. Romeu* (Barcelona), Bryan Gil* (Tottenham), Francés (Zaragoza), Van de Beek (United), Misehouy (Ajax), Abel R. (Braga), Krejci (S. de Praga), I. Chaira* (Mirandés), Manu Vallejo* (Zaragoza) y Ureña* (Leganés). **Bajas:** Dovbyk (Roma), Gabri Mtez. (Braga), I. Kebé (Lommel), Álex Sala (Córdoba), Callens (AEK Atenas), Aleix García (B. Leverkusen), Savio** (Man. City), Pau Víctor, Eric García** y P. Torre** (Barcelona), Couto** (Man. City), Fuidias* (Cartagena), Arnau Ortiz (S. Wroclaw) y Borja García. **Interesan:** Miovski (Aberdden), Eric García y P. Torre (Barça).	**Amistosos:** Olot (1-**1**), Montpellier (**3**-3), Espanyol (0-**0**); Toulouse (**0**-4); Newcastle (4-**0**)
LAS PALMAS ENTRENADOR **Luis Carrión**	**Altas:** McKenna (Nottingham), McBurnie (Sheffield Utd.), Viti (Oviedo), J. Mata (Getafe), Luis Carrión (entrenador), Horkas (Lokomotiv Plovdiv), Cédric (Valladolid), Iván Gil (Andorra), M. Fuster (Albacete), Cillessen (NEC Nimega), Álex Muñoz (Levante) y Marvin Park (Real Madrid). **Bajas:** Cardona (Villarreal), Saúl Coco (Torino), J. Araujo** (Barcelona), Perrone** (M. City), Curbelo (Sporting), Clemente (Levante), Lemos y Escandell (Oviedo), Mfulu (Deportivo), Munir, Herrera y Del Pino. **Interesan:** Sergio Ruiz (Granada).	**Amistosos:** Como (2-**1**), Al Sadd (**0**-0), Granada (**1**-1), Inter de Milán (**3**-0), Al Shabab (**2**-1).), Unión Sur Yaiza (**4**-0), Tamaraceite (**1**-0) y Liverpool (11 de agosto).
LEGANÉS ENTRENADOR **Borja Jiménez**	**Altas:** Roberto López (R. Sociedad), Valentin Rosier (Besiktas), Soriano (Tenerife), Juan Cruz (Betis), De la Fuente (Alavés), Franquesa (Levante), Brasanac (Osasuna), Javi Hdez.* (Cádiz), Naim García* (Barça Atlètic), Lalo Aguilar* (Atlético B) y Avilés* (Málaga). **Bajas:** D. Conde (Villarreal), Ureña** (Girona), B. López** (Waregem), Djouahra** (Rijeka), Abzi** (Pau), Dani Jiménez (Huesca), Navarro (Alcorcón), Perea (Racing Ferrol), Miramón, Undabarrena, Nyom y Portillo. **Interesan:** Álvaro Fdez. (Huesca), Pacheco (Espanyol), Nico Paz (R. Madrid) y Óscar (Sevilla).	**Amistosos:** Niza (2-**2**); Alcorcón (**1**-2); Burnley (0-**0**) Sheffield Wednesday (0-**0**) y Real Oviedo (**2**-1).
MALLORCA ENTRENADOR **Jagoba Arrasate**	**Altas:** Mojica (Villarreal), Asano (Bochum), Jagoba Arrasate (entrenador), Mateu Morey (Dortmund) y Leo Román* (Oviedo). **Bajas:** Rajkovic (Al-Ittihad), Giovanni (Krasnodar), Baba (Almería), Nacho Vidal** (Osasuna), Radonjic** (Torino), Javier Aguirre (entrenador), Amath (Valladolid), Josep Gayá (Tenerife), David López* (Burgos), Jaume Costa (Albacete) y Nastasic. **Interesan:** Kouamé (Fiorentina), Luis Rioja (Alavés) y Ez Abde (Betis).	**Amistosos:** Crewe Alexandra (1-**3**); Barnsley (0-**1**); West Bromwich Albion (0-**1**); UD Poblense (0-**5**); Burgos (0-**2**) y Bolonia (10 de agosto).
OSASUNA ENTRENADOR **Vicente Moreno**	**Altas:** Bretones (Oviedo), Vicente Moreno (entrenador), Nacho Vidal* (Mallorca), Javi Martínez* (Huesca), Iker Benito* (Andorra) y Diego Moreno* (Cartagena). **Bajas:** David García (Al-Rayyan), Mojica** (Villarreal), Yoldi* (Córdoba), Jagoba Arrasate (entrenador) y Brasanac (Leganés). **Interesan:** Luis Rioja (Alavés) y Bryan Zaragoza (Bayern Munich).	**Amistosos:** Osasuna Promesas (**5**-0); Huesca (**0**-0); Mirandés (**1**-1); Real Sociedad (1-**2**); Athletic (2-**1**); Alavés (10 agosto)
RAYO V. ENTRENADOR **Iñigo Pérez**	**Altas:** Pedro Díaz (Girondins), Embarba (Almería)*, Gumbau* (Granada), Pelayo Fernández (Barça Atlètic), Miguel Ángel Morro* (Villarreal B) y Joni Montiel* (Burgos). **Bajas:** Andrés Martín (Racing), Kike Pérez** (Valladolid), Miguel Crespo** (Fenerbahçe), Dimitrievski (Valencia), Falcao (Millonarios) y Pozo. **Interesan:** Uzuni y Batalla (Granada) y Pablo Martínez (Levante).	**Amistosos:** Sporting de Braga (2-**2**); Vitoria (2-**0**) Heerenveen (5-**0**); Córdoba (**1**-1, **4**-2 pen.); Bournemouth (1-**0**), Wolverhampton (10 de agosto)
REAL MADRID ENTRENADOR **Ancelotti**	**Altas:** Mbappé (PSG), Endrick (Palmeiras), Reinier* (Frosinone), Vallejo* (Granada) y Latasa* (Getafe). **Bajas:** Rafa Marín (Nápoles), Peter Federico (Getafe), Kroos (retirado), Joselu (Al Gharafa), Kepa** (Chelsea), Marvin Park (Las Palmas) y Nacho (Al Qadsiah). **Interesan:** Alphonso Davies (Bayern).	**Amistosos:** Milan (0-**1**), Barcelona (2-**1**); Chelsea (**2-**1) y Atalanta (Supercopa: 14 de agosto).
R. SOCIEDAD ENTRENADOR **Imanol Alguacil**	**Altas:** Sucic (Salzburgo), Javi López (Alavés), Sergio Gómez (Manchester City) y Robert Navarro* (Cádiz). **Bajas:** Le Normand y Javi Galán** (Atlético), Diego Rico y Álex Sola (Getafe), Roberto López (Leganés), Karrikaburu* (Racing), Merquelanz (Eibar), André Silva** (RB Leipzig) y Tierney** (Arsenal). **Interesan:** Borja Mayoral (Getafe) y Kerem Aktürkoglu (Galatasaray).	**Amistosos:** Alavés (1-**1**, 6-**5** pen.), Gamba Osaka (0-**1**,), Osasuna (1-**2**), Stade Rennais (2-**0)** y Union Berlín (1-**1**).
SEVILLA ENTRENADOR **García Pimienta**	**Altas:** Iheanacho (Leicester), Agoumé (Inter), Saúl (Atlético), Lokonga (Arsenal), Peque (Racing), Ejuke (CSKA), Gcía. Pimienta (técnico), Carmona* y Óscar* (Getafe) y Montiel* (Nottingham Forest). **Bajas:** En-Nesiry (Fenerbahçe), Augustinsson (Anderlecht), Lamela (AEK), R. Mir* (Valencia), Delaney (Copenhague), Gattoni* (River), Óliver (Rayados), Soumaré** (Leicester), Véliz** (Tottenham), Hannibal** (United), L. Cruz (Tenerife), Sergio Ramos y Mariano. **Interesan:** Erick Sánchez (Pachuca), Ansu Fati (Barcelona) y Marc Guiu (Chelsea).	**Amistosos:** Orlando Pirates (**0**-2); Sevilla Atlético (**1**-0); Sporting de Portugal (2-**1**); Al-Ittihad (**1**-0); Granada (**2**-0), Fulham (1-**2**) y Liverpool (11 de agosto).
VALENCIA ENTRENADOR **Baraja**	**Altas:** Dani Gómez* (Levante), Rafa Mir* (Sevilla), Dimitrievski (Rayo), Samu Castillejo* (Sassuolo) y Tárrega* (Valladolid). **Bajas:** Cristian Rivero* (Albacete), Peter Federico** (Real Madrid), Yaremchuk** (Brujas) y Amallah** y Cömert* (Valladolid). **Interesan:** Rioja (Alavés) y Bryan Zaragoza (Bayern Munich).	**Amistosos:** Castellón (0-**0**); Alavés (**0**-1), PSV (2-**1**); Levante (**0**-0); Leeds United (2-**1)**; Eintracht (10 de agosto)
VALLADOLID ENTRENADOR **Pezzolano**	**Altas:** Karl Hein* (Arsenal), Cömert* y Amallah* (Valencia), Stipe Biuk, (Los Ángeles FC), Raúl Moro (Lazio), Amath (Mallorca), Meseguer y André Ferreira (Granada), Juric (Parma), D.Machis* (Cádiz), Kike Pérez* (Rayo Vallecano), Akinsola* (Avs Futebol) y Aceves* (Eldense). **Bajas:** Monchu (Aris Salónica), Cédric (Las Palmas), Lucas Oliveira** (Cruzeiro), Tárrega** (Valencia), Escudero (Deportivo), Negredo y Masip. **Interesan:** Tiago Araújo (Estoril), Latasa (Real Madrid), Pablo Martínez (Levante) y Kaluzinski (Antalyaspor).	**Amistosos:** Gimnástica Segoviana (2-**5**), Burgos (1-**1**, 3-**5** pen.); Pau (**4**-1); Derby County (2-**1**) y Toulouse (10 de agosto).
VILLARREAL ENTRENADOR **Marcelino**	**Altas:** Pépé (Trabzonspor), Sergi Cardona (Las Palmas), Kambwala (Man. United), Pape Gueye (Marsella), Diego Conde (Leganés), Danjuma* (Everton) y Hassan* (Sporting). **Bajas:** Sorloth (Atlético), Jorgensen (Chelsea), Cuenca (Fulham), Mojica (Mallorca), Guedes** (Wolves), Morales (Levante), Traoré (Ajax), Reina y Alberto Moreno (Como), Brereton (Southampton), Yerson Mosquera** (Wolves), Mandi (Lille), Trigueros (Granada), Capoue y Coquelin. **Interesan:** Mosquera (Wolves), Guedes (Benfica), Lenglet (Barcelona), Omar Solet (Salzburgo) y Ayoze (Betis).	**Amistosos:** Leicester (**1**-2), Sion (1-**3**), Saint-Étienne (3-**1**), Nottingham Forest (0-**0**), Borussia Dortmund (2-**2**) y Brighton (10 de agosto).

*Cesión

**Fin de cesión

EL MERCADO DE VERANO

ALBACETE ENTRENADOR Alberto González	**Altas:** Nabil Touazi (Atlético de Madrid), J. Rueda* (Celta), J. Costa (Albacete), Samu (Hércules),J. Villar (Real Madrid Castilla), D. González (Elche), C. Rivero* (Valencia), Jon Gª (R. Ferrol), Morcillo (Athletic), Lizoain (Cartagena), Ale Meléndez (Ceuta), Juan Mª Alcedo** (Mirandés), Bolívar** (Huesca), S. Vázquez** (Hércules), Dani Glez** (Celta Fortuna) **Bajas:** C.Isaac (Córdoba), Djetei, Dani Glez (Osasuna B), Olaetxea, J. Alonso (Mirandés), Fuster (UD), Glauder (Cádiz), Bernabé, P. Benito, Shashoua, Altube, Vaclik, Kaiky** (Almería), J. Silva** (Getafe)
ALMERÍA ENTRENADOR Rubi*	**Altas:** Nico Melamed (Espanyol), H. Mendes** (Mirandés), Kaiky** (Albacete), Marciano** (Alcorcón), Svidersky** (R. Murcia), Gui Guedes** (Oporto), Arnau Puigmal** (Elche), * (Rotherham), Rojas** (Real Murcia) **Bajas:** Marc Pubill (Atalanta), Appiah* (Nacional portugués), Embarba* (Rayo Vallecano), Jonathan Viera, Arnau Sola (Villarreal), Mariño, Luka Romero** (Milan), 'Choco' Lozano** (Getafe)
BURGOS ENTRENADOR Jon Pérez Bolo	**Altas:** David López* (Mallorca), Iván Morante (Racing), Íñigo Córdoba (Fortuna Sittard), Florian Miguel (Oud-Heverlee Leuven), David González (Real Madrid), Ander Cantero (Racing de Ferrol), Anderson Arroyo (Liverpool), Saúl del Cerro (filial), Javi López** (Algeciras) **Bajas:** Caro y Matos (Cádiz), Grego Sierra, Mumo, Álex Bermejo (Farense), Elgezabal (Levante), Borja González (OFI Creta), Anderson Arroyo** (Liverpool), Joni Montiel** (Rayo Vallecano) **Interesa:** Marcos Luna (Zaragoza)
CÁDIZ ENTRENADOR Paco López*	**Altas:** Caro y Matos (Burgos), Glauder (Albacete), Ontiveros (Villarreal B), Á. Jiménez** (Tenerife), Arzamendia** (Cerro Porteño), Alarcón** (Cartagena), Mwepu**, Bastida** (Sanluqueño), De la Rosa** (Recre). **Bajas:** Arzamendia (Estudiantes), Ledesma (River), José Mari (retirada), Sergi Guardiola, Maxi G.** (Trabzonspor), D. Machis** (Valladolid), Juanmi** (Betis), Javi Hdez.** (Lega), Pires** (Santos), Meré** (América), Ousou** (S. Praga), Samassekou** (Hoffenheim), R. Navarro** (R. Sociedad), Mbaye **Interesa:** Pejiño (Las Palmas)
CARTAGENA ENTRENADOR Abelardo*	**Altas:** Jorge Moreno* (Osasuna), Andrija Vukcevic* (Juarez mexicano),, Sergio Guerrero (Atlético B), Toni Fuidias* (Girona), Pablo Cuñat* (Levante),Sipcic* (Tenerife), Aguirregabiria (Famaliçao portugués), Ríos Reina (Eibar), Cedric Teguia (Ceuta) **Bajas:** Iván Calero (Zaragoza), Mikel Rico, Kiko Olivas, Tomás Mejías, Raúl Lizoain (Albacete), Iván Ayllón, Jony Álamo, Arnau Solà** (Almería), D. Moreno** (Osasuna), Fontán** (Celta), Alarcón** (Cádiz), Arnau Ortiz** (Girona), Darío Poveda** (Getafe)
CASTELLÓN ENTRENADOR Dick Schreuder	**Altas:** Thomas van den Belt (Feyenoord), Jetro Willems (Heracles), Amir Abedzadeh (Marítimo de Funchal), Mats Seuntjens (Waalwijk), Álex Calatrava (Atlético B), Kenneth Mamah (Göztepe turco), Brian Cipenga (Paços Ferreira) **Bajas:** Iagp Indias (Ibiza), Nikita Iosifov, Julio Gracia, Carles Salvador, Pablo García, Adrián Fuentes, H. Medunjanin, Veldwijk (Pathum), Kastaneer, Borja Granero (Alcoyano), Jacob Carney, Manu Sánchez (Górnik), Mamadou Traoré** (Union SG)
CÓRDOBA ENTRENADOR Iván Ania	**Altas:** Ander Yoldi* (Osasuna), Carlos Isaac (Albacete), Jacobo (Alcorcón), Genaro (Málaga), Theo Zidane (Real Madrid Castilla), Ramón Vila (Atco. Baleares), Obolskii (Ibiza), Xavi Sintes (Sevilla Atco.), Cristian Delgado** (Numancia) **Bajas:** Adri Castellanos, Kike Márquez, Youssouf Diarra (Tenerife), Alberto Toril (Alajuelense), Lluis Tarrés, Iván Rodríguez, Recio, Simo Bouzadi (Eldense), Carlos García** (Cádiz) y Leiva** (Real Madrid Castilla)
DEPORTIVO ENTRENADOR Imanol Idiakez	**Altas:** Nuke Mfulu (Las Palmas), Escu,dero (Valladolid), Petxarroman (Andorra), Luis Chacón (Arenteiro), Mario Soriano** (Eibar), Pablo Muñoz** (Atlético Baleares), Brea** (Arenteiro) **Bajas:** Pablo Brea, Salva Sevilla, Balenziaga, Quintero** (Villarreal)
EIBAR ENTRENADOR Joseba Etxeberria	**Altas:** Martín Merquelanz (Rayo), Xeber Alkain (Alavés), Merquelanz (Real), A. Puertas (Granada), Á. Carrillo (Castilla), Fuzato (Ibiza), Slavy (Valladolid B), Jorge Pascual (Villarreal), Magunagoitia (Amorebieta), Guruzeta (Sestao), Yriarte y Troncho** (Amore), Y. Rahmani** (Tenerife), Chema** (Alcorcón), Cubero** (Racing Ferrol) **Bajas:** Stoichkov (Alavés), Zidane (Granada), Tejero (Espanyol), Aketxe, Ríos R-.Efesé), Yoel, Correa, Venancio, Simic, Quique Glez, Y. Qasmi, S.León, M. Soriano** (Dépor), Konrad** (Marsella), Vencedor** (Athletic)
ELCHE ENTRENADOR Eder Sarabia*	**Altas:** Y. Santiago (Tottenham), A. Núñez (Amorebieta), E. Badia** y R. Guti** (Zaragoza), Á. Martín** (Racing de Ferrol), Axel Werner** (Rosario) **Bajas:** T. Morente (Lecce), D. González (Albacete), J. Méndez** (Sao Paulo), B. Garcés** (Atlético), Puigmal** (Almería), Carreira** (Celta), S. Bermejo** (Zaragoza), M. Nieto** (Andorra), D. López** (Mallorca B) **Interesan:** M. Aguado (Zaragoza), Puigmal**
ELDENSE ENTRENADOR Dani Ponz*	**Altas:** Ricardo Grigore (Dinamo de Bucarest), Dani Martín (Andorra), Godoy (Alavés), Camarasa (Oviedo); Sixtus Ogbuhei (Ceuta B), Simo Bouzadi (Córdoba), Fran Gámez (Zaragoza), Nacho Quintana (Lugo), Víctor García (Alcorcón), Ropero* (Alavés), Zubiaurre** (Mirandés), Miguel Marí** (Hércules) **Bajas:** Vallejo y Carlos Hdez. (Ceuta), Da Costa* (Alcor), Soberón (Zaragoza), Andone, Mo Dauda** (Tenerife), Aceves** (Valladolid),Capó (Bengaluru indio), Álex Mtez (Sanluqueño), J.Clemente, Abad (Huesca)
GRANADA ENTRENADOR Guille Abascal*	**Altas:** Manu Trigueros (Villarreal), Williams (Tenerife), Tsitaishvili* (Dinamo Kiev), Rubén Sánchez* (Espanyol), Luca Zidane (Eibar), P. Insua (Sporting), Weissman** (Salernitana), Famara** (Cardiff), Diounkou** (Larnaka) **Bajas:** A. Puertas (Eibar), Arezo (Gremio), Gumbau * (Rayo), J. Callejón (Marbella), Bruno M. Adri López, Soro, Meseguer y Ferreira (Valladolid), Petrovic (Vojvodina), Torrente, Diounkou, V.Díaz, Raúl Fdez (Mirandés), Maouassa** (Brujas), Pellistri** (Manchester), Batalla** (River), Piatkwoski** (Salzburgo), Vallejo** (Madrid)
HUESCA ENTRENADOR Antonio Hidalgo	**Altas:** Javi Pérez (Alcorcón), Diego González (Andorra), Toni Abad (Eldense), Dani Jiménez (Leganés), Soko** (Ibiza), Manu Rico** (Ceuta), Aznar** (Valencia B) **Bajas:** Álvaro Fernández, Kento Hashimoto, Juanjo Nieto, Javi Mier, Enzo Lombardo, Iván Martos, Carlos Gutiérrez, Tresaco, Javi Martínez** (Osasuna), Obeng** (Oviedo), Elady Zorrilla** (Tenerife), Bolívar** (Albacete), Álex Balboa** (Alavés)
LEVANTE ENTRENADOR Julián Calero*	**Altas:** Diego Pampín (Andorra), Iborra (Olympiacos), Morales (Villarreal), Elgezabal (Burgos), Víctor Fernández (Valladolid Promesas) **Bajas:** Cantero (Levante), Sergio Postigo (Mirandés), Pablo Cuñat* (Cartagena), Buba Sangaré (Roma), Joan Femenías (Zaragoza), Álex Muñoz (Las Palmas), Enric Franquesa (Leganés), Carlos Giménez (Atlético), Capa, Postigo, Blesa, Álex Valle** (Barcelona), Maras** (Alavés). **Interesan**: Jaume Costa (ex Mallorca)
MÁLAGA ENTRENADOR Sergio Pellicer	**Altas:** Lobete (Celta), Roko Baturina* (Gil Vicente), Luismi Sánchez (Oviedo), Álex Pastor (Andorra), Andrés Caro** (Betis B) **Bajas:** Genaro (Córdoba), Roberto Fernández (Braga), Juande Rivas (Tenerife), Genaro Rodríguez, David Ferreiro, Javier Avilés** (Leganés) **Interesan:** Patrick Soko (Huesca), Lago Junior (Racing de Santander)
MIRANDÉS ENTRENADOR Alessio Lisci	**Altas:** Jon Gorrotxategi (Real Sociedad), Urko Izeta* (Athletic), Julio Alonso (Albacete), S. Postigo (Levante), R. Fernández (Granada), J. Gutiérrez (Racing de Santander), Michelis** (Osasuna B) **Bajas:** Barcia (Legia Varsovia), A. Sanz (Racing Ferrol), D. Vicente, Verdasca, R. Juan, Carlos M.** (Atlético), Ilyas Chaira, G. Martínez y Kebé** (Girona), H. Mendes** (Almería), J. Gómez** (Real), P. Ramón** (Madrid), La Gumina** (Sampdoria), Zubiaurre** (Eldense), Martón** (Athletic), Baeza y Lautaro** (Celta), Luna** (Mallorca), Juan Mª Alcedo** (Albacete)
OVIEDO ENTRENADOR Javier Calleja*	**Altas:** Dotor* (Celta), Paulino, Álvaro Lemos (Las Palmas), Rahim Alhassane (Recreativo), Paraschiv (Hermannstadt rumano), Aarón Escandell (Las Palmas), Alberto del Moral (Villarreal B), Kwasi Sibo (Amorebieta), Obeng** (Huesca), Álex Cardero** (Arenteiro) **Bajas:** Samuel Obeng, Rodri Tarín, Camarasa (Eldense), Abel Bretones (Osasuna), Viti (UD), Jimmy (AEK Larnaca), Mangel, Leo Román** (Mallorca), Dubasin** (Basilea), Bastón (Pachuca) **Interesa:** Forés (Villarreal)
RACING FERROL ENTRENADOR Cristóbal Parralo	**Altas:** Luis Perea (Leganés), Gelardo (Villarreal), Naldo (Antalyaspor), Jauregi (Amorebieta), Cabaco (Estoril), Dorrio (Amorebieta), Buñuel (Tenerife), Puric (Doxa Katokopias), Á. Sanz (Mirandés), Chiki (Alcorcón), Jesús Ruiz (Alcor), Yoel Rguez (Eibar) **Bajas:** I. Losada (Betis), Cantero (Burgos), Bernal (Sporting), Jon Gª(Alba), Pena, Á. Lopez, M. Justo (Cultu), Cantero, Gazzaniga, Ferrone, Pumar, N.Serrano** (Athletic), Merino** (Zaragoza), Pinchi** (Rizespor), E. Clemente** (UD), Cubero (Eibar**), Álex Martin** (Elche)
RACING SANTANDER ENTRENADOR José Alberto López	**Altas:** Suleiman Camara (Ibiza), Clément Michelin (Girondis de Burdeos), Sangalli (Racing), Pablo Rodríguez* (Lecce), Andrés Martín (Rayo), Karrikaburu* (Real Sociedad), J. Castro (Alcorcón), U. Vencedor* (Athletic), Y. Cabanzón** (Ponferradina) **Bajas:** Iván Morante (Burgos), R. Alves (Tenerife), Cedric (Fuenlabrada), Peque (Sevilla), R. Alves, Juan Gutiérrez (Mirandés), G. Sánchez, Grenier, D. Fernández, Mboula, M. Sangalli, R. Baturina** (Gil Vicente/Málaga) **Interesan:** Hugo Rincón (Bilbao Athetic)
SPORTING ENTRENADOR Rubén Albés*	**Altas:** Jonathan Dubasin* (Basilea), Jordy Caicedo (Atlas mexicano), Ander Olaetxea (Albacete), Eric Curbelo (Las Palmas), Jesús Bernal (Racing Ferrol), Uros Milovanovic** (TSC Backa Topola) **Bajas:** Varane (QPR),Milo* (Vizela), Djurdjevic (Atlas mexicano), Fran Villalba (Santos Laguna), Pablo Insua (Granada), Roque Mesa, Carlos Izquierdoz, Christian Rivera, Giovanni Zarfino, Enol Coto, Haissem Hassan** (Villarreal), Mario González** (Los Ángeles), Alexandru Pascanu** (Ponferradina)
TENERIFE ENTRENADOR Óscar Cano*	**Altas:** Rubén Alves (Racing de Santander), Maikel Mesa (Zaragoza), Josep Gayá (Mallorca), Álex Cantero (Levante), A.Guerrero (Zurich), Youssouf Diarra (Córdoba), Juande (Málaga), Yanis* (Betis), Salvi Carrasco (Tarazona), David Rguez.** (Antequera), Mo Dauda** (Eldense), Pablo Hdez.** (Melilla), Rubén Díez** (Ibiza), Padilla** (Mérida), Alassan** (Melilla) **Bajas:** Williams (Granada), Rubén Díez (Ceuta), J.Alonso* (Algeciras), Sipcic* (Tenerife), Socorro, Soriano, Aitor Buñuel (R.errol), Nacho, Yanis** (Eibar), Álvaro Jnez.** (Cádiz), R. López** (Real)
ZARAGOZA ENTRENADOR Víctor Fernández	**Altas:** Aketxe (Eibar), Keidi Bare (Espanyol), Samed Bazdar (Partizán), I. Calero (Cartagena), Tasende (Villarreal), G. Gracia (Espanyol), M. Soberón (Eldense), J. Femenías (Levante), Sergio Bermejo** (Elche), S. Merino** (Racing Ferrol), Baselga** (Sabadell), Marcos Luna** (Real Unión), G. Naranjo** (Teruel) **Bajas:** M. Mesa (Tenerife), Francés (Girona), Rebollo (Nástic), Fran Gámez (Eldense), Víctor Mollejo, Mouriño y G. Valera** (Atlético), Zedadka** (Lille), E. Badía y R. Guti** (Elche), M. Vallejo** (Girona) **Interesan:** Badía (Elche)

*Nuevo técnico

*Cesión **Fin de cesión

EIBAR	4
OSASUNA PROM.	0

Atxabalpe

EIBAR: Magunagoitia, Cubero, Berrocal, Arbilla, Cristian, Nolaskoain, Matheus, Alkain, Pascual, Merquelanz y Bautista. **También jugaron**: Yanis, Endika, Ekaitz, Arana

Entrenador Joseba Etxeberria

OSASUNA PROMESAS Stamatakis, Herrero, Garriz, Mutilva, Mauro, Osambela, Nowend, Pablo Moreno, Arroyo, Arguibide y Asier Bonel. **También jugaron**: Sancho, Morales, Larrion, Lumbreras, Aimar Bonel, Pedroarena, Santos

Entrenador Santiago Castillejo

Gol 1-0 20' **Alkain; 2-0** 33' **Matheus; 3-0** 56' **Bautista; 4-0** 64' **Mérquelanz**

Árbitro: Gaizka Altuna

ANDER BARROSO

El Eibar logró la victoria más plácida del verano. Los de Etxebarria jugaron con muchos futbolistas titulares. ●

VILLARREAL B	0
ELDENSE	1

Ciudad Deportiva José Manuel Llaneza

VILLARREAL B Álex Quevedo, Menargues, Efremov, Fran Gil, Valou, Víctor Moreno, Rodri, Tiago, Brais Val, Quintero y Ferrari. **También jugaron** Bartual, Espigares, Dudesca, Requena, Koné, Diatta, Fabio Blanco, Gerard Hernández, Viveros y Fofana.

Entrenador Miguel Álvarez

ELDENSE Dani Martín, Víctor García, Dumic, Piña, Marc Mateu, Timor, Sergio Ortuño, Quintana, Cris Montes, Jorquera y Juanto Ortuño. **También jugaron** Iván Chapela, Simo Bouzaidi, Ian Mackay, Godoy, Camarasa, Bernal, Fran Gámez, Derick Poloni, Marco Doué y Unai Ropero.

Entrenador Dani Ponz

Goles 0-1 25' **Sergio Ortuño**

Árbitro: Sin incidencias

OMID SOKOUT

Los de Dani Ponz siguen sumando buenas sensaciones. ●

Fin a la racha del Zaragoza

LOZANO FUE EL VERDUGO

Los de Calero vencieron por la mínima en el último minuto

LEVANTE	1
ZARAGOZA	0

Pinilla

LEVANTE Alfonso Pastor, Dela, Algobia, Clemente, Rober Ibáñez, Carlos Álvarez, Sellés, Lass, Navarro, Xavi Grande y Espí. **También jugaron**: Cabello, Kochorashvili, Víctor, Bouldini, Andrés Fernández, Elgezabal, Cortina, Brugui, Rey, Lozano, Martínez, Morales y Romero.

Entrenador Julián Calero

ZARAGOZA Femenías, Calero, Lluís López, Jair, Tasende, Aguado, Toni Moya, Bermejo, Liso, Soberón y Azón. **También jugaron**: Bazdar, Francho, Keidi Bare, Pau Sans, Lecoeuche y Gori.

Entrenador Víctor Fernández

Goles 0-1 92' **Lozano**

Árbitro: Aranda Anquela (Colegio aragonés)

CHRISTIAN ORTIZ

El Levante acabó con la racha de pretemporada del Real Zaragoza en el último minuto y le impidió terminar invicto e imbatido los amistosos. Un tanto de Sergio Lozano dio la victoria a los granotas en Teruel. El empate era lo más justo porque los maños tuvieron en la primera parte dos palos. Los dos equipos salieron con ganas y se notó. La primera parte tuvo varios momentos donde pudo romperse la igualada. Soberón tuvo primero un palo con un tiro lejano y un larguero después tras una gran movimiento en el área. Sin embargo, la segunda parte fue menos dinámica. ●

Un lance del partido en Pinilla. EIBAR

ALBACETE	0
CARTAGENA	1

Carlos Belmonte

ALBACETE Rivero, Javi Rueda, Jon García, Diego González, Jaume Costa, Fidel, Marchán, Riki, Jon Morcillo, Agus Medina e Higinio. **También jugaron**: Pacheco, Alcedo, Álvaro, Ros, Juanma, Quiles, Meléndez, Pulpon, Nabil,Marcos y Junior.

Entrenador Alberto González

CARTAGENA Campos, Aguirregabiria, Olivas, Sipcic, Ríos Reina, Musto, Andy, Guerrero, Cedric, Jairo y Ortuño. **También jugaron**: Alcalá, Luis Muñoz, Fuidias, Real, Vukcevic, Moreno, Andújar y Carmelo.

Entrenador Abelardo

Gol 0-1 71' **Luis Muñoz**

Árbitro: Damaso Arcediano (manchego).

Un único tanto da el triunfo al Cartagena

LUIS MÚÑOZ, GOLEADOR Los de Abelardo vencieron al final

LUIS CASTELO

Sólo una semana para que arranque la competición oficial y el Cartagena de Abelardo parece que ya empieza a carburar. El Efesé se llevó una victoria de prestigio del Carlos Belmonte frente a uno de los equipos que mejor terminó la temporada pasada. Un tanto del centrocampista Luis Muñoz en el minuto 70 dio el triunfo a los de Cartagonova. Una victoria que llega en un momento clave, para despejar las dudas que pudiesen existir después de que los albinegros cayesen con un contundente 0-3 frente al Intercity. ●

El Elche se reencuentra con la victoria

BUENAS SENSACIONES

Los franjiverdes se llevan el I Trofeo VegaFibra

ORIHUELA	0
ELCHE	2

Municipal de Los Arcos

ORIHUELA Aitor Arias, Escobar, Adrián Morales, Kevin Toner, Kamal, Runy, Nacho Pastor, Miranda, Franco, Castro, Ashchalew. **También jugaron:** Obón, Alu, Alex Salto, Selma, Giorgi, Loren, Koffi, Jota, Hugo, Toko, Viana.

Entrenador José Ramón Rodríguez

ELCHE Dituro; Núñez, Bakary, Roldán, Banzic, Dídac; Guilabert, Ali; Rodrigo Mendoza; Mourad, Adam **También jugaron:** San Román, Josan, Nico González, Febas, Núñez, Yago Santiago, Salinas, Bigas, Mario Gaspar.

Entrenador Sebastián Beccacece

Goles 0-1 15' **Rodri Mendoza 0-2** 55' Mourad

Árbitro: Héctor Rodríguez (valenciano)

PABLO LÓPEZ

Buen triunfo de los ilicitanos, con superioridad, tras las derrotas ante Castellón y Zaragoza. ●

El Dépor llega a la final del Teresa Herrera

GOLEADA TOTAL

Rama y Chacón fueron los protagonistas

DEPORTIVO	5
UNIONISTAS	0

Riazor

DEPORTIVO Germán, Petxarromán, Pablo Vázquez, Dani Barcia, Simao, Jurado, Rubén López, Hugo Rama, Kevin, Luis Chacón y Barbero. **También jugaron**: Davo, Ximo, Pablo García, Mfulu, Ochoa, Cayarga, Villares, Mella Guerrero y Aarón.

Entrenador Imanol Idiakez

UNIONISTAS Iván Martínez, Aitor Pascual, Carlos García A60', Ramiro, Imanol, Iñaki González, Tavares A48', Verges, Pau Martínez, Rastrojo y Santamaría. **También jugaron**: Ivan Moreno, De la Nava, Alvaro Gómez, Steffan, Parra, Dani García, Pablo, Adrian.

Entrenador Daniel Llacer.

Goles 1-0 8' **Barbero. 2-0** 43' **Hugo Rama. 3-0** 49' **Hugo Rama. 4-0** 54' **Luis Chacón. 5-0** 66' **Luis Chacón.**

Árbitro: Gómez Lameiro (gallego)

JUAN YORDI

Festín de los gallegos. ●

La Cultural sorprende al Burgos

VICTORIA MÍNIMA

Bolo alineó a varios futbolistas del filial

BURGOS	0
CULTURAL LEONESA	1

Ciudad Deportiva del Burgos

BURGOS Loic, Marcelo, Ander, David, López-Pinto, Espiau, Hernaiz, Hugo Pascual, Del Cerro, Rastrilla y Alejandro Martínez. **También jugaron:** Florian, Arroyo, Ojeda, Fer Niño, Appin, Curro, Córdoba, Iñigo Córdoba, Morante y David López

Entrenador Jon Pérez Bolo

CULTURAL LEONESA Miguel, Víctor, Álvaro, Eneko, Quique, Barri, Adri, Bicho, Txus, Pibe y Manu. **También jugaron**: Guzmán, Rodri, Víctor, Kevin, Sergi, Álvarez, Calde, Antón y Artola

Entrenador Raúl LLona

Goles 0-1 23' **Manu Justo**

Árbitro: Gorka Mazo

SERGIO SAINZ

La Cultural se llevó un partido en el que fue mejor. Sólo en los últimos minutos el Burgos tuvo el dominio. ●

El Mirandés no puede contra el Tarazona

DEBUT DE LOS FICHAJES

El gol de Borja Romero bastó ante los de Lisci

TARAZONA	1
MIRANDÉS	0

Municipal de Tarazona

TARAZONA Yoel Ramírez, Camus, Trilles, Vadik, Llácer, B. Romero, Pepe Mena, Buyla, Areso, Cubillas, A. Fuentes **También jugaron:** D. Herrera, J. Rodríguez, Sola, Mencía, M. Álvarez, A. García, M. Serrano, Carlos

Entrenador Juanma Barrero

MIRANDÉS R. Fernández, J. Alonso, Tachi, S. Postigo, J. Gutiérrez, Asier Ortíz, A. Reina, Gorrotxategui, M. Laucher, S. Gabriel, Izeta. **También jugaron:** H. Alutiz

Entrenador Miguel Álvarez

Goles 1-0 55' **Borja Romero**

Árbitro: Sin incidencias.

CARLOS M. RIESCO

El Mirandés sigue sin encontrar buenas sensaciones. Los de Lisci no han sumado ninguna victoria en una pretemporada marcada por la escasez de efectivos. ●

El Eibar se despide con victoria

VENCE AL AMOREBIETA

Carrasco y Corpas fueron los goleadores

AMOREBIETA	0
EIBAR	2

Urritxe

AMOREBIETA Marino, Carbonell, Camacho, Kortazar, Nakai, Kaxe, Berto, Hervías, Ben Hamed, Muñoz y Yuste. **También jugaron**: Calavera, Selma, Coto, Peru, Reka, Amelibia, Aurtenetxe, Abde, Marín y Txaber.

Entrenador Julen Guerrero

EIBAR Fuzato, Aldai, Carrillo, Chema, Arrillaga, Sergio Álvarez, Carrasco, Guruzeta, Madariaga, Eric y Puertas. **También jugaron**: Corpas, Yanis, Endika, Arana

Entrenador Joseba Etxeberria

Goles 0-1 68' **Carrasco 0-2** 71' **Corpas**

Árbitro: Ekaitz García Arriola.

ANDER BARROSO

El Eibar cerró su pretemporada con triunfo. Con un equipo con jugadores, a *priori*, secundarios las sensaciones fueron buenas. ●

El Castellón sigue luciendo pegada

LLEGÓ A GANAR 1-4

Continúa la buena racha de los de Schreuder

HÉRCULES	3
CASTELLÓN	4

Parador de El Saler

HÉRCULES Carlos Abad, Alvarito, Montoro, Sotillos, Retu, Mario García, Roger, Artiles, Javi Moreno, Soldevila y Mendes. **También jugaron** Galvañ, Nolan, Josema, De Palmas, César, Richie y Romera.

Entrenador Rubén Torrecilla

CASTELLÓN Schwake, Borikó, Jetro Willems, José Albert, Van den Belt, Suero, Villahermosa, Punzano, Cipenga, Seuntjens y De Miguel. **También jugaron** Murcia, Alcira, Pere Marco, Sergi Torner, Izan y Mauro.

Entrenador Dick Schreuder

Goles 0-1 25' De Miguel **1-1** 36' Javi Moreno **1-2** 39' Suero **1-3** 45' Cipenga **1-4** 67' Cipenga **2-4** 81' Romera **3-4** 87' Romera.

Árbitro: Andrés Fuentes Molina (Valenciano)

OMID SOKOUT

El Castellón sigue sumando victorias en esta pretemporada. ●

RADIO MARCA
ESTOS JUEGOS
LO DAMOS TODO
24 HORAS DE JUEGOS EN RADIO MARCA

No te pierdas nada de los Juegos Olímpicos en Radio MARCA

El mayor despliegue informativo de la radio desde los JJOO de Barcelona. Y además, **todas las noches a las 23h** en directo desde París '**Buenas noches, buenos juegos' con Felipe del Campo**.

Descarga la app o sintoniza online en radiomarca.com

Arranca la 'era Morata' en Milán

EL ESPAÑOL FUE PRESENTADO AYER TRAS ATERRIZAR EN ITALIA

Su objetivo es llegar al debut en Serie A el próximo fin de semana, ante el Torino • Reconoce que Ibrahimovic fue clave en su fichaje

IRATI PRAT

La *era Morata* arrancó oficialmente en Milán. El español, flamante fichaje del equipo *rossonero* para liderar el ataque esta temporada, fue presentado ayer con gran expectación por parte de los medios italianos y los *tifosi* del equipo de San Siro. Morata, que se pondrá a disposición de Fonseca estos días, se marca como objetivo llegar al debut en Serie A ante el Torino, el próximo día 17.

"Me gusta ganar. En la Eurocopa nos dijeron que éramos demasiado jóvenes para ganar, pero hay que creer y trabajar duro para llegar lejos. Por eso tengo muchas ganas de integrarme en el equipo. Quiero conocer a mis compañeros porque me gusta ver a los demás trabajar y soñar. No soy egoísta, intento aportar una dinámica positiva y disfruto creando una familia con los compañeros que veo cada día", declaró sobre lo que espera aportar al equipo de Fonseca.

Con el técnico luso se muestra, precisamente, en sintonía: "Su visión es muy parecida a la que a mí me gusta, así que sé que encajaré bien. Con la calidad que tenemos, necesitamos quitarles el aliento a los otros equipos y presionarlos mucho".

Álvaro Morata dejó claro que no busca focos ni protagonismo. Solamente quiere ganar: "No quiero goles y protagonismo, quiero ganar". Y añadió: "Podría ir a buscar dinero o relajarme. Estoy en el lugar perfecto, en el lugar perfecto".

PRESENTADO EN MILÁN El español tuvo su día de protagonismo tras aterrizar en la ciudad lombarda. Compareció en rueda de prensa y tuvo un 'media day'.

> *Nadie me quería tanto como el Milan. Soy un jugador que necesita confianza"*
>
> *"Podría ir a buscar dinero o relajarme. Estoy en el lugar perfecto"*
>
> **ÁLVARO MORATA** FUTBOLISTA DEL MILAN

¿POR QUÉ EL MILAN?

No dudó en confirmar Morata el papel fundamental que tuvo Ibrahimovic, ahora directivo del Milan, en su llegada al norte de Italia. "Es una inspiración para mí", admitía en relación al sueco.

Y lo explicó: "En cuanto me llamó Zlatan hablé con el entrenador y la directiva. Nadie me quería tanto como el Milan. Incluso en la Eurocopa me sentí un jugador del Milan. Soy un jugador que necesita confianza y gente que crea en mí. Aquí todo el mundo me lo ha demostrado".

Morata reconoció haber hablado, además de con Ibrahimovic, con otros jugadores de renombre del Milan como Shevchenko, Pato, Beckham o Kaká. También Giroud, su ex compañero en el Chelsea. "Todos me han dicho que el AC Milan es algo especial, que aquí se ha escrito una parte de la historia del fútbol. Cuando se cerró el acuerdo Zlatan me envió un vídeo sobre los delanteros de la historia del Milan que me puso la piel de gallina". ●

"El foco debe estar en ganar. Quiero ganar"

Desde el primer día, Morata dejó clara su ambición y sus objetivos como nuevo jugaodor del Milan: "Quiero ganar. No me preocupa marcar 50 ó 60 goles. El foco debe estar en ganar, disfrutar del camino y entender que esto es un juego de equipo. Cuando llegué a Milanello, sentí el ambiente que hay aquí y sólo podía hacerlo bien. Quiero traer la segunda estrella y ayudar al club a seguir mejorando. Estos son los últimos años de mi carrera, pero son los mejores".

Un Jordi Alba de récord ante la mirada de Leo

LEAGUES CUP Cuatro asistencias ante Toronto con Inter Miami

JORGE MORAGÓN

El Inter de Miami se clasificó para los octavos de final de la Leagues Cup. El equipo de Leo Messi -con el astro argentino en la grada todavía ultimando su recuperación- brilló con un Jordi Alba *descontrolado* que hizo uno de los mejores partidos desde que viste la camiseta rosada.

Y es que el lateral español consiguió dar cuatro asistencias -una en cada gol de su equipo (4-3 ganaron a Toronto)- , una cifra que alcanza por primera vez en su carrera en el mismo partido.

Dos goles del paraguayo Matías Rojas, otro de su compatriota Diego Gómez y uno más del uruguayo Luis Suárez fueron los argumentos de la goleada de Inter Miami. ●

Jordi Alba y Luis Suárez. EFE

EN BREVES

SERIE A
DAVID DE GEA FICHA POR LA FIORENTINA

El portero español, que era agente libre, pasó exámenes médicos con el club italiano. Firma contrato por una temporada con opción a otra adicional. Fue oficial anoche.

LEE CARSLEY
NUEVO TÉCNICO INTERINO INGLÉS

La Federación Inglesa anunció ayer que Lee Carsley 'asciende' desde la Sub 21 para hacerse cargo de los 'Three Lions' como interino. Mientras, siguen buscando un técnico.

Pacho apuntala el PSG de 'Lucho'

LIGUE 1 El defensor ecuatoriano abandona el Eintracht de Frankfurt y se va a París a cambio de 40 millones de euros

RODRIGO GONZÁLEZ

Ecuador es una de las grandes potencias emergentes del fútbol actual y el fichaje de Willian Pacho por el PSG es el mayor ejemplo de ello. El central abandona el Eintracht Frankfurt sólo un año después de aterrizar en Alemania, y deja una buena plusvalía en Deutsche Bank Park. Llegó procedente del Amberes por nueve millones... y se marcha al equipo parisino por 40 kilos. Firma hasta 2029. "Estoy muy feliz de unirme al París Saint-Germain. Espero aportar mi personalidad, mostrar toda mi determinación para poder ganar muchos trofeos", declaró tras firmar con el PSG.

Luis Enrique se va a encontrar con un defensor valiente. Tanto para marcar diferencias en salida de balón... como para saltar a defender lejos de la portería. Dos características indispensables para *Lucho*. En el PSG, eso sí, no estará tan protegido por la línea de tres centrales típica del Eintracht Frankfurt. Tendrá que medirse mucho más.

"Es un fantástico jugador joven internacional y el nuevo gran talento que se unirá a nuestro club", declaró Al-Khelaifi. ●

Willian Pacho.

@F1

WILL
RA
SAINZ
hp

FELICES CON LA LLEGADA DEI '55'
El madrileño se lo ha pensado mucho, pero al final ha firmado con Williams. "Creo mucho en el proyecto", ha argumentado.

Una alegría justificada

JAMES VOWLES, JEFE DE WILLIAMS, CONFIESA LA FELICIDAD QUE SIENTEN POR EL FICHAJE DE SAINZ • DESDE KUBICA NO TENÍAN A UN PILOTO GANADOR DE GRANDES PREMIOS

JOSÉ LUIS RUIZ

A finales del pasado mes de julio, Carlos Sainz despejó la incógnita sobre su futuro. El madrileño, que se había quedado sin sitio en Ferrari para 2025, ha optado por apostar por el proyecto de Williams. En febrero, la Scuderia había anunciado que Lewis Hamilton será quien acompañe a Charles Leclerc el curso venidero. Por ello, el '55' tuvo tiempo de sobra para pensar dónde ir.

Dado que fichar por los destinos más apetecibles (Red Bull y Mercedes) era complicado (aunque no imposible), las opciones más claras eran Audi, Alpine y la escudería con sede en Grove. Pues bien, el corredor español decidió finalmente ser vecino de box de Alex Albon.

Tras la disputa del Gran Premio de Bélgica, se supo que ha firmado un contrato multianual por el equipo que dirige un James Vowles que, a *posteriori*, ha desvelado una escena que habla elocuentemente de lo que supone para este conjunto que luce motor de Mercedes haber fichado a un piloto del nivel de Sainz.

"El día que hicimos oficial la noticia para nuestra plantilla, instalamos una gran pantalla. Había alrededor de 700 personas y presenté a Carlos. He experimentado el placer de ganar, pero juro que la reacción emocional a esto fue la más grande que he visto en mi carrera en la F1. Fue extraordinario. Los vítores, los gritos y las palmas fueron brutales. Carlos anunció al equipo su llegada a través de un vídeo que duró aproximadamente un minuto y medio... pues no se escuchó nada durante el primer minuto por los constantes gritos. Esa reacción me dice todo lo que necesito saber: que creen en esta decisión tanto como yo", relataba Vowles en el podcast *F1 Nation*.

2º

EQUIPO EN EL RANKING
A Williams sólo le supera Ferrari (16 títulos en Constructores y 15 en pilotos).

DE LA GLORIA AL OLVIDO

Esa alegría en el seno de Williams está justificadísima. Al fin y al cabo estamos hablando de una escudería histórica que lleva mucho tiempo sin brillar y, por ende, sin contar con pilotos de un gran nivel. La firma británica atesora nueve Mundiales de Constructores (1980, 1981, 1986, 1987, 1992, 1993, 1994, 1996 y 1997) y siete de pilotos (1980, 1982, 1987, 1992, 1993, 1996 y 1997). El último que ganó con la escuadra con sede en Grove fue Jacques Villeneuve a finales desde la década de los noventa. Una época en la que estaban en lo más alto en el orden jerárquico de la F1.

Pero con el paso del tiempo perdieron importancia. En el último lustro no han contado en sus alineaciones con ganadores de grandes premios. Hasta que ahora ha llegado un Sainz que atesora tres victorias en la clase reina del automovilismo: Gran Bretaña 2022, Singapur 2023 y Australia 2024. Habría que remontarse a 2019 para encontrar a alguien como Carlos. En ese año gozaron de la presencia en sus filas del carismático Robert Kubica.

WILLIAMS NO GANA UNA CARRERA DESDE EL GP DE ESPAÑA 2012

Es más, Williams no gana una carrera desde el Gran Premio de España 2012 cuando se impuso Pastor Maldonado con los colores de la escuadra británica. ¿Será capaz de romper ese hechizo Sainz? Pues será un reto difícil, pero lo que es evidente es que mejoran (mucho) con la llegada del madrileño. Están cambiando a Logan Sargeant por el '55', así que en ese aspecto no hay ninguna duda. Lo que sí está por ver es si el propio Carlos ha acertado con esta elección... ●

Sólo Verstappen está siendo más consistente este año que Sainz

Carlos está firmando una notable campaña. Ahora mismo es 5º con 162 puntos. Además de su triunfo en Australia hay que sumar otros cuatro podios más. Existe un dato que evidencia la solidez del '55'. Este año es el segundo piloto con mejor promedio en las clasificaciones finales de cada carrera. Acumula un 4,3. Sólo le supera, el líder Max Verstappen (2,4).

> *La reacción del equipo al fichaje de Sainz fue lo más brutal que vi en mi carrera"*
>
> **JAMES VOWLES**
> **JEFE DE WILLIAMS**

NOTICIAS DEL MUNDO

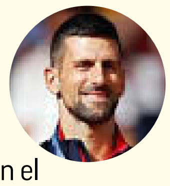

TENIS

DJOKOVIC SE BORRA DE CINCINNATI

El serbio, tras ganar el oro olímpico, renuncia a participar en el torneo de Cincinnati, del que es vigente campeón, que se disputa la próxima semana. Así tendrá más tiempo de preparar el Abierto de Estados Unidos, el último torneo de Grand Slam del año que se inicia el 26 de agosto en Nueva York.

TENIS

BADOSA, TOCADA, CAE EN SEGUNDA RONDA DEL TORNEO DE TORONTO

La española perdió en tres sets (3-6, 7-6 (3) y 6-2) ante la letona Jelena Ostapenko. Badosa, que el pasado fin de semana ganó el torneo WTA 500 de Washington, tuvo molestias físicas a partir del segundo set y debió ser asistida en su pie izquierdo por el personal médico.

Revés de Badosa ante Ostapenko. EFE

CICLISMO

SEPP KUSS GANA LA VUELTA A BURGOS Y BITTNER, LA ETAPA

El checo Pavel Bittner (Team DSM) ganó al sprint la quinta y última etapa de la 46ª Vuelta Ciclista a Burgos, de 156 kilómetros, entre Frías y Treviño. El estadounidense Sepp Kuss (Visma-Lease) ha sido el vencedor final de la ronda por delante del italiano Nicoló Parisini (Q36.5) y del español Iván García Cortina (Movistar), tercero.

AJEDREZ

UNA JUGADORA RUSA TRATA DE ENVENENAR A SU RIVAL UNTANDO DE MERCURIO EL REY

Ocurrió en el campeonato regional de Daguestán (Rusia). Amina Abakarova, de 40 años, antes del comienzo de las partidas de la cuarta ronda y sin saber que la estaban grabando las cámaras de seguridad, impregnó con mercurio procedente de un termómetro el rey de Umayganat Osmanova, de 30 años.

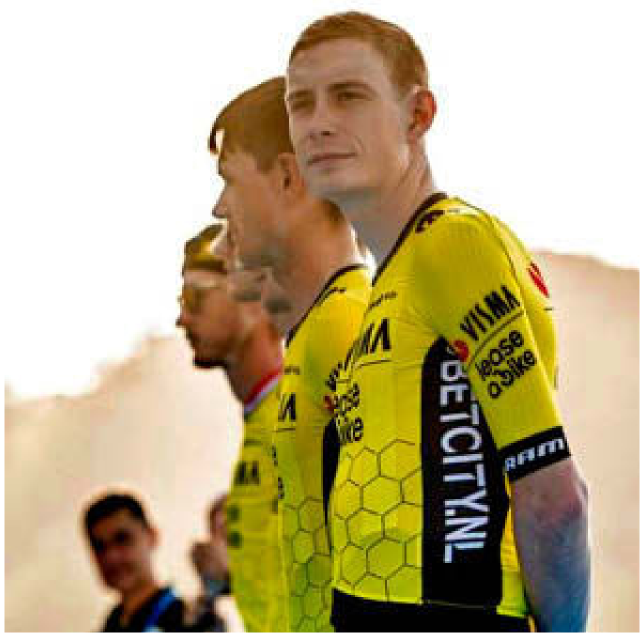

Jonas Vingegaard, con el Visma Lease a Bike.

Vingegaard parte como gran favorito

CICLISMO CLÁSICA SAN SEBASTIÁN

Evenepoel, ganador las dos últimas ediciones, no partirá de la salida

VICENTE BELTRÁN

Un año más vuelve la Clásica de San Sebastián a las carreteras de Donostia y ¡ya van 43! Con la ausencia este año del ganador de las dos últimas ediciones, el belga Remco Evenepoel, Jonas Vingegaard, que se inscribió a última hora, se erigen como el gran favorito para el triunfo.

Ya que la seguridad de los corredores es lo más importante, este año se ha modificado el recorrido, ampliándolo hasta los 236 km (6 más que el pasado año) y teniendo que subir hasta siete puertos puntuables si quieren llegar hasta el final y hacerse con la txapela en la Zurriola: Andazarate, Azkarate, Urraki, Alkiza, Jaizkibel, Erlaitz y Pilotegi.

Este último es una nueva subida que se estrena en la Clásica para sustituir Murgil. Pilotegi es una subida igual incluso más exigente que Murgil o Bordako tontorra con rampas de hasta el 27%. Esta edición contará con 2 sprints intermedios que estarán localizados en el primer paso por la línea de meta y en el kilómetro 219,5 pasando por contrameta.

25 EQUIPOS

Hasta un total de 25 equipos y un total de 175 corredores se darán cita en la clásica guipuzcoana entre los que destacarán UAE Team Emirates, Cofidis, Astana, Quick-Step, Bahrein o Movistar. Tras su victoria en la contrarreloj de los Juegos Olímpicos, se confirmaba el calendario de Remco Evenepoel haciéndose oficial su ausencia en la Clásica de San Sebastian de este año ni tampoco estará en Itzulia el año que viene: "La idea es que Remco descubra Milán-San Remo y el Tour de Francia. Con anterioridad hará la París-Niza o la Tirreno-Adriático, una de las dos", confirmaba Patrick Lefevere. ●

SILLA DE RING

E. Marquiegui @emilmarquiegui

EMOCIONANTE FINAL DE AÑO DEL BOXEO ESPAÑOL

Nada menos que cinco campeonatos de Europa y un Mundial se celebrarán antes de fin de 2024 con el protagonismo de los púgiles españoles. Una cifra que supera incluso el total de algunos años anteriores completos. Empezando con el número uno WBC **Sandor Martín**, que aguarda fecha para enfrentarse al campeón mundial superligero, el dominicano Alberto Puello; nuestro único monarca europeo, el barcelonés **Lorente**, deberá defender por primera vez su título del peso pluma ante el inglés **Collins**, mientras que el vallisoletano Jiménez asaltará la corona del peso superpluma del francés **Khalil El Hadri**.

En el peso superligero lucharán por el título vacante, el vasco Jon Fernández y el gran púgil inglés **Dalton Smith**, en territorio enemigo, en Sheffield, y el malagueño **Samuel Molina** intentará arrebatar el cinturón al campeón francés **Jordy Weiss** en el peso wélter, tras haberlo luchado sin suerte el pasado año por el fajín superligero. Y, por último, en la división superwélter, el sevillano **Óscar Díaz** contenderá con el campeón alemán **Abass Baraou**, probablemente en territorio germano.

CINCO EUROPEOS Y UN MUNDIAL CON ACENTO ESPAÑOL HASTA EL FIN DE 2024

Seis citas apasionantes para después del verano, que mantienen al noble arte nacional en primera línea de importancia en el Viejo Continente. En categoría femenina también habrá notables acontecimientos, aunque no concretados por el momento. Sería fundamental que el catalán **Sandor Martín**, en la pelea más importante de su carrera, pudiera resolver las negociaciones con el campeón para traerse el histórico combate a España. Es un intrincado asunto, aunque un hipotético apoyo de patrocinadores debería ayudar a este deporte que tanta gloria está dando en los Juegos. ●

Sandor Martín.

SORTEOS

La Once

Jueves 8 de agosto

Número:	95741
Serie:	043

Súper Once

Viernes 9 de agosto

Sorteo 1:
02-05-06-07-21-24-29-35-37-43
45-47-50-52-54-56-68-78-80-81

Sorteo 2:
03-05-09-14-15-20-23-34-36-38
50-51-54-64-67-68-78-80-84-85

Sorteo 3:
03-08-11-12-20-23-25-30-32-48
50-55-60-61-63-73-74-76-78-85

Sorteo 4:
02-04-05-06-10-16-18-28-30-33
35-41-45-49-50-57-61-67-81-82

Sorteo 5:
05-06-09-11-17-19-27-29-30-43
45-50-62-74-75-76-77-79-80-85

Triplex de la Once

Viernes 9 de agosto

Sorteo 1:	404
Sorteo 2:	960
Sorteo 3:	195
Sorteo 4:	680
Sorteo 5:	804

Eurojackpot

Viernes 9 de agosto

15 18 25 29 35

Soles: 01 y 05

Cuponazo de La Once

Viernes 9 de agosto

Número:	27670
Serie La Paga:	098

Sueldazo de La Once

Domingo 4 de agosto

Número:	79943
Serie:	003
Premios adicionales	
Número: 02706	serie: 052
Número: 29332	serie: 026
Número: 76640	serie: 023
Número: 79763	serie: 012

Primitiva

Jueves 8 de agosto

10 20 21 31 38 46

Compl: 08 Reint: 2 El Joker: 3 275 056

Especial	0	0,00
De 6	0	0,00
De 5 + C	1	259.139,29
De 5	136	3.493,30
De 4	9.231	74,86
De 3	187.418	8,00

Gordo Primitiva

Domingo 4 de agosto

21 34 36 41 48

Clave: 8

5+1	1	19.068.082,32
5+0	1	172.311,19
4+1	11	2.848,12
4+0	182	200,83
3+1	900	46,41
3+0	8.066	16,83
2+1	14.197	7,36
2+0	127.542	3,00

Euromillones

Viernes 9 de agosto

21 23 25 33 44

Estrellas: 04 y 10 El Millón: FMH96096

5+2	0	BOTE
5+1	4	163.953,04
5+0	6	25.545,68
4+2	33	1.446,70
4+1	844	104,19
3+2	1.481	62,77
4+0	1.836	35,58
2+2	21.243	15,37
3+1	33.542	10,86
3+0	87.750	7,73
1+2	108.813	7,55
2+1	454.827	5,69
2+0	1.148.588	3,63

Bonoloto

Viernes 9 de agosto

07 23 25 30 36 48

Complementario: 26 Reintegro: 6

De 6	2	1.169.636,65
De 5 + C	1	171.871,65
De 5	107	803,14
De 4	5.610	22,98
De 3	103.666	4,00

PARA CONFIRMAR CONSULTAR LISTAS OFICIALES

MARCA
GRUPO UNIDAD EDITORIAL

DIRECTOR
JUAN IGNACIO GALLARDO
@jigallardo

DIRECTOR ADJUNTO
Emilio Contreras
econtreras@marca.com

DIRECTOR DE CONTENIDOS
Felipe del Campo
felipe.delcampo@radiomarca.com

SUBDIRECTORES
Carlos Carpio
carlos.carpio@marca.com
Gerardo Riquelme
riquelme@marca.com
Mario Gómez
mario@unidadeditorial.es
Juan Ignacio García-Ochoa
jigarciao@marca.com

REDACTORES JEFE
Roberto Palomar
rpalomar@marca.com
Jose Félix Díaz
josefelix.diaz@marca.com
Fernando Carnerero
fcarnerero@marca.com
José María Rodríguez
jrodriguez@marca.com
Javier Domínguez
fjd@marca.com
Juan Carlos Díaz
jcd@marca.com
Raúl Varela
rvarela@radiomarca.com
Rafael Sahuquillo
rsahuquillo@radiomarca.com
Germán Pizarro
german.pizarro@marca.com
Javier Rodríguez
javier.rodriguez@marca.com
Yolanda Santander
yolanda.santander@marca.com
Carlos Sacristán
carlossacristan@marca.com
Alberto Benítez
alberto.benitez@marca.com
Francisco Villalobos
francisco.villalobos@marca.com

ADMINISTRADORES
Marco Pompignoli
Laura Múgica

DIRECTORA DE NEGOCIO
Gema Monjas

COMERCIALIZACIÓN DE PUBLICIDAD
Unidad Editorial, S. A.

DIRECTOR GENERAL DE PUBLICIDAD
Sergio Cobos

Unidad Editorial

EDITORA
Unidad Editorial Información Deportiva, S.L.U.
Avenida de San Luis, 25
de Madrid (28033)
Teléfono de contacto:
914435000

TELÉFONO DE ATENCIÓN AL CLIENTE
910 501 629

Muy fans del deporte en Tv

Esta parrilla se publica con el horario peninsular

CANALES DEPORTIVOS

TELEDEPORTE

10.00 París 2024.
Conexión con los eventos más destacados de esta jornada de los Juegos Olímpicos de París 2024, con especial atención a aquellas disciplinas en las que participan los deportistas españoles. Los Juegos Olímpicos de París 2024, oficialmente conocidos como los Juegos de la XXXIII Olimpiada, son un evento multideportivo internacional que se está llevando a cabo entre el 26 de julio y el 11 de agosto de 2024 en la ciudad de París, Francia. La capital francesa presentó oficialmente su candidatura el 23 de junio de 2015. Aunque inicialmente se planificó que la sede de los Juegos fuera seleccionada el 13 de septiembre de 2017, durante la 130.ª Sesión del Comité Olímpico Internacional (COI) en Lima, el 31 de julio de 2017, Los Ángeles —una de las dos ciudades candidatas restantes— llegó a un acuerdo con el COI para celebrar los Juegos de 2028, dejando vía libre a París para albergar el evento en 2024.
22.00 París 2024.
Repeticiones de los momentos más destacados de la jornada

MOVIS. LIGA CAMPEONES

06.30 Bundesliga: Mainz - Bayern Múnich
08.25 Goal! The Bundesliga Magazine: La montaña rusa del descenso. Colonia
08.55 Bundesliga: Hoffenheim - Bayer Leverkusen
10.50 Bundesliga: Bayer Leverkusen - Union Berlín
12.45 Bundesliga Clubs: Leipzig
13.00 Bundesliga Clubs: Borussia Dortmund
13.15 Bundesliga Clubs: Mainz
13.30 Bundesliga Clubs: Augsburgo
13.45 Bundesliga Clubs: Hoffenheim
14.00 Bundesliga Clubs: Borussia Mönchengladbach
14.15 UEFA Champions League: Copenhague - Galatasaray
16.00 UEFA Champions League: Estrella Roja - Manchester City
17.45 Magazine Europa League
18.45 UEFA Champions League: Copenhague - Manchester City
20.30 UEFA Champions League: Manchester City - Copenhague
22.15 Magazine Champions League
22.45 Goal! The Bundesliga Magazine: La capital del fútbol europeo
23.15 Bundesliga: Bayern Múnich - Union Berlín
01.10 Magazine Europa League: Resumen temporada

MOVISTAR DEPORTES

06.20 The Rugby Championship: Australia-Sudáfrica
08.30 #ÚneteALaMelé 6N
08.50 The Rugby Championship: Nueva Zelanda - Argentina: Nueva Zelanda debuta en el Rugby Championship 2024 recibiendo a Argentina en Wellington.
11.00 World of freesports
11.30 MLB: Atlanta Braves - Milwaukee Brewers
13.50 MLB Plays of the Week
14.15 Masters 1000 de Montreal
16.30 The Rugby Championship: Australia - Sudáfrica
18.30 Masters 1000 de Montreal: Cuarto de Final 1: Los Masters 1000 son los torneos más importantes después de los Grand Slam y forman parte del ATP Tour.
20.30 Masters 1000 de Montreal: Cuarto de Final 2: Los Masters 1000 son los torneos más importantes después de los Grand Slam y forman parte del ATP Tour.
22.55 NCAA: Utah St. - Purdue: Arranca la NCAA, la competición que nos hace disfrutar del mejor baloncesto universitario del mundo. 68 equipos luchan por llegar a la gran final de esta 80ª edición, donde North Carolina defiende título
00.10 Informe Plus+: Conchita 1994

#VAMOS

06.00 Lo mejor de Bakalá
06.20 The Rugby Championship: Australia - Sudáfrica
08.30 Bakalá: Crisis internas y adiós Martínez y Hermanos
09.00 La hora de la verdad: Inspiración.
09.45 ATP 500 de Washington: Octavos de Final
11.15 La liga de los hombres extraordinarios: Tiempos modernos.
12.00 ATP 500 de Washington: Octavos de Final
14.00 La hora de la verdad: Felicidad y Arte
15.30 Bakalá: Crisis internas y adiós Martínez y Hermanos
16.00 Núñez: No es uno de los nuestros y El dinero no da la felicidad
18.00 The Rugby Championship: Nueva Zelanda - Argentina
19.45 Fútbol Club Maradona
20.45 De Luka a Doncic
21.30 Bakalá: Crisis internas y adiós Martínez y Hermanos
22.00 The Rugby Championship: Australia - Sudáfrica
23.45 Sir Alex Ferguson, un sueño hecho realidad
01.40 Magic Martínez. El último galope
03.00 Soccer Champions Tour: Real Madrid - Barcelona
04.45 The Rugby Championship: Nueva Zelanda - Argentina

MOVISTAR LALIGA

07.05 Especiales LaLiga: Ascendidos
08.00 Especiales LaLiga: Postemporada
08.55 Especiales LaLiga: Top goles
09.50 Especiales LaLiga: Campeón de LaLiga EA Sports
10.45 Especiales LaLiga: Máximo goleador de LaLiga EA Sports
11.15 Especiales LaLiga: Mejor Portero
11.30 Partido amistoso: Kitchee - At. Madrid
13.20 LaLiga fans
13.48 LaLiga Zap Internacional
14.08 LaLiga Talking Football: Vicente del Bosque
14.36 LaLiga Best 11
15.04 Especiales LaLiga: Mejores paradas
15.34 Especiales LaLiga: Mejor Portero
15.49 Especiales LaLiga: Ascendidos
16.44 Especiales LaLiga: Top goles
17.39 Especiales LaLiga: Campeón de LaLiga EA Sports
18.34 Especiales LaLiga: El equipo de la temporada
19.05 Especiales LaLiga: Presentación LaLiga
20.00 Especiales LaLiga: Postemporada
20.55 Trofeo Ramón de Carranza: Cádiz CF-SS Lazio
23.30 Especiales LaLiga: Mejor Portero
23.45 Especiales LaLiga: Ascendidos
00.40 Especiales LaLiga: Mejores paradas

GOL PLAY

06.30 Teletienda
09.00 Monk: Monk va al circo.
09.50 Monk: El señor Monk y el hombre más viejo del mundo.
10.40 Monk: Monk va al teatro.
11.30 Monk: Monk y el sospechoso durmiente.
12.20 Monk: Monk contra el playboy.
13.10 Monk: Monk y el duodécimo hombre.
14.00 Monk: Monk y el repartidor de periódicos.
15.00 Monk: Monk y las tres tartas.
16.00 Partido amistoso: Brighton-Villarreal CF
18.00 El Equipo A: ¿Cuándo volverás, llanero solitario?: Serie de acción que narra las aventuras de un grupo de soldados desertores de la Guerra de Vietnam reconvertidos en mercenarios.
19.00 El Equipo A: ¿Cuándo volverás, llanero solitario? (II): Serie de acción que narra las aventuras de un grupo de soldados desertores de la Guerra de Vietnam reconvertidos en mercenarios.
20.00 El Equipo A: La guerra de los taxis.
21.00 Partido amistoso: Valencia CF-Eintracht Frankfurt
23.00 ONE Championship. Artes Marciales Mixtas

EUROSPORT 1

06.00 A day at the olympics
07.00 The Power of the Olympics: Historias de superación de grandes deportistas
07.30 The Power of the Olympics: Historias de superación de grandes deportistas
07.55 París 2024. Atletismo (M). Maratón: prueba masculina. Último día de los Juegos Olímpicos. Hoy es el turno para una de las pruebas que más expectación ha creado en París 2024, la maratón masculina.
10.45 París 2024. Baloncesto (M). Alemania-Serbia. Partido por el bronce masculino
13.00 París 2024. Voleibol (M). Francia-Polonia. Final masculina
15.30 París 2024. Saltos de trampolín (M). Plataforma 10 metros: final masculina
16.20 París 2024. Tenis de mesa (F). Final femenina por equipos
18.00 París 2024. Ciclismo. Ciclismo en pista
19.10 París 2024. Atletismo.
21.20 París 2024. Baloncesto (M). Francia-Estados Unidos. Final masculina
00.00 A day at the olympics
01.00 París 2024. Atletismo.
01.30 A day at the olympics
02.30 París 2024. Atletismo.

EUROSPORT 2

06.00 París 2024. Escalada (M). Combinada: final masculina
07.00 París 2024. Fútbol (M). Francia-España. Final masculina
08.00 A day at the olympics
08.55 París 2024. Taekwondo.
10.15 París 2024. Escalada (F). Combinada: final femenina
11.50 París 2024. Taekwondo.
12.25 París 2024. Escalada (F). Combinada: final femenina
13.20 París 2024. Piragüismo. Canoa al esprint
14.00 París 2024. Pentatlón moderno (F). Categoría femenina
14.45 París 2024. Balonmano (F). Noruega-Francia. Final femenina
17.00 París 2024. Fútbol (F). Brasil-Estados Unidos. Final femenina. El fútbol echa el cierre en estos Juegos Olímpicos de París 2024 con la final femenina, que enfrenta a Estados Unidos con Brasil.
19.00 París 2024. Pentatlón moderno (M). Categoría masculina
19.50 París 2024. Breaking (M). Final masculina
21.30 París 2024. Boxeo.
23.00 París 2024. Voleibol de playa (M). Final masculina
23.45 París 2024. Fútbol (F). Brasil-Estados Unidos. Final femenina
01.00 París 2024. Escalada (F).

DAZN 1

12.58 Decoded: Jorge Martín: Formato en el que se analiza a los grandes jugadores a través de sus estadísticas, rendimiento o la opinión de los expertos.
13.43 MotoGP Features: Entrevista exclusiva con Pedro Acosta
14.01 Jorge Lorenzo vs. Dani Pedrosa: Jorge Lorenzo y Dani Pedrosa se ven las caras en DAZN en un insólito duelo entre dos de las mayores leyendas de la historia de MotoGP que, a buen seguro, dejará grandes intrahistorias. ¡No te lo pierdas!
14.35 Mundial de Superbike: Algarve: FP3 y Superpole
18.21 Marc Márquez. Creo que ganaré otro Mundial: Marc Márquez se sienta con DAZN para hablar acerca de su futuro en el Mundial de MotoGP tras hacerse oficial su llegada en 2025 al equipo Ducati Lenovo donde compartirá box con Pecco Bagnaia.
18.39 ADN de piloto: La telemetría: Espacio que explica al detalle todas las curiosidades de los monos de los pilotos de MotoGP.
19.01 Liga F: Real Sociedad - Atlético de Madrid
20.52 Coppa Italia: SSC Napoli-Módena
23.01 Coppa Italia: Genoa CFC-Reggiana

CANALES GENERALISTAS

LA 1

06.00 Noticias 24 horas
07.50 París 2024. Atletismo (M). Maratón masculino.
10.30 París 2024. Piragüismo (F). Semifinal femenina de Sprint K1
10.50 París 2024. Baloncesto (M). Alemania-Serbia. Partido por la medalla de bronce. Categoría masculina
13.00 París 2024. Piragüismo (F). Final femenina de Sprint K1 y C1
15.00 Telediario 1. Con Lara Siscar e Igor Gómez. Deportes: Marcos López.
15.25 París 2024. Waterpolo (F). Australia-España.
17.00 París 2024. Fútbol (F). Brasil-Estados Unidos.
19.00 París 2024. Atletismo. Sesión vespertina
20.20 París 2024. Natación. Saltos: plataforma de 10 metros
21.00 Telediario 2. Con Lara Siscar e Igor Gómez. Deportes: Marcos López.
21.25 París 2024. Baloncesto (M). Francia-Estados Unidos. Final masculina
23.15 Cine: The Way Back. EE.UU., 2020. Director: Gavin O'Connor. Intérpretes: Ben Affleck, Janina Gavankar y Al Madrigal
00.55 Cine: El crucero de los sueños: Maldivas. Alemania, 2020.

LA 2

11.00 Los camioneros: Puesta a punto de un conductor.
11.30 Los camioneros: Un cordero, dos corderos, tres corderos.
12.00 Los camioneros: Seis toros y uno toreado.
12.30 Los camioneros: Seis meses en punto muerto.
13.05 Tendido cero Con Federico Arnás Lozano.
13.55 París 2024. Gimnasia rítmica. Final de concurso completo por equipos
15.30 Saber y ganar fin de semana Con Jordi Hurtado. Con la colaboración de Elisenda Roca.
16.15 Grandes documentales: La gran estación de tránsito de las aves: el marja y El reino del osoDepredadores de los Cárpatos
17.55 Panteras: Tigre: el tigre de bengala.
18.30 La 2 express
18.35 Hundidos: El carbonero.
19.25 París 2024. Natación artística. Rutina libre dúo
21.45 Cachitos bis: Girl Power Bis.
22.00 El cine de La 2: Queridos camaradas. Rusia, 2020.
23.55 La noche temática: Cabeza alta y Salvando mentes
01.45 Basura espacial
02.45 Documenta2

ANTENA 3

06.00 Minutos musicales
06.30 Ventaprime
07.00 Pelopicopata
08.15 Los más...
09.45 La Voz Kids: grandes momentos
11.15 La Voz Kids: grandes momentos
12.45 Cocina abierta con Karlos Arguiñano
13.20 Cocina abierta con Karlos Arguiñano
13.50 La ruleta de la suerte
15.00 Antena 3 Noticias 1
15.45 Deportes
15.55 El tiempo
16.00 Multicine: Su último aliento. EE.UU., 2019. Director: Fred Gerber. Intérpretes: Taylor Cole, Stephen Huszar y Karen Holness
17.45 Multicine: Sueños rotos. EE.UU., 2019. Director: Alexandre Carrière. Intérpretes: Cynthia Preston, Alexandra Beaton y Damon Runyan
19.20 Multicine: Ambición sin escrúpulos. Canadá, 2019. Director: Christie Will Wolf. Intérpretes: Maiara Walsh, Karis Cameron y Jesse Irving
21.00 Antena 3 Noticias 2
21.45 Deportes
21.55 El tiempo
22.10 Atrapa un millón
00.20 Atrapa un millón

CUATRO

07.00 Love Shopping TV Cuatro
07.30 ¡Toma salami!
08.40 Volando voySierra de Aracena
10.00 Volando voySierra de Francia, Salamanca
11.25 Viajeros Cuatro: Rías Baixas
12.35 Viajeros Cuatro: La Toscana
14.00 Noticias Cuatro. Con Marta Reyero.
14.55 ElDesmarque Cuatro
15.25 El tiempo
15.40 Shark Weekend: Tiburón blanco. Australia, 2020. Tatjana Marjanovic
17.15 Shark Weekend: Gran tiburón blanco. R.U., 2022. Director: James Nunn. Intérpretes: Holly Earl, Jack Trueman y Catherine Hannay
18.55 Shark Weekend: Maneater (Devorador). EE.UU., 2022. Director: Justin Lee. Intérpretes: Nicky Whelan, Trace Adkins y Jeff Fahey
20.00 Noticias Cuatro. Con Marta Reyero.
20.55 ElDesmarque Cuatro
21.05 El tiempo
21.15 First Dates Con Carlos Sobera.
22.00 Shark Weekend: Inmersión letal. EE.UU., 2005. Director: John Stockwell. Intérpretes: Paul Walker, Jessica Alba y Scott Caan
00.25 Cine Cuatro: Coma.

TELECINCO

07.00 Enphorma
07.10 ¡Toma salami!
07.45 Love Shopping TV
08.20 Got Talent España. Momentazos
08.50 Got Talent España
11.00 Más que coches. Con Gonzalo Serrano.
12.05 Got Talent España. Momentazos
13.20 Socialité. Con María Verdoy y Antonio Santana.
15.00 Informativos Telecinco. Con David Cantero.
15.35 ElDesmarque Telecinco
15.45 El tiempo
16.00 ¡Fiesta!. Con Frank Blanco y Verónica Dulanto.
21.00 Informativos Telecinco. Con David Cantero.
21.30 ElDesmarque Telecinco
21.40 El tiempo
22.00 La vida sin filtros Con Cristina Tárrega. Con la colaboración de Antonio Santana.
01.30 ¡Toma salami!
01.55 Casino Gran Madrid Online Show
02.20 ¡Toma salami!
02.55 El horóscopo de Esperanza Gracia Con Esperanza Gracia.
03.00 Love Shopping TV
03.25 Love Shopping TV
04.00 Miramimúsica

LA SEXTA

06.00 Ventaprime
06.30 Zapeando. Con Dani Mateo. Con la colaboración de Miki Nadal, Cristina Pedroche, Quique Peinado, Valeria Ros, Santi Alverú, Berta Collado y Maya Pixelskaya.
08.40 Zapeando. Con Dani Mateo. Con la colaboración de Miki Nadal, Cristina Pedroche, Quique Peinado, Valeria Ros, Santi Alverú, Berta Collado y Maya Pixelskaya.
10.45 Equipo de investigación: Aguacate: el oro verde
11.45 Equipo de investigación: Huevos de oro
13.00 Equipo de investigación: Superalimentos: ¿salud o negocio?
14.00 La Sexta noticias 1ª edición.
15.10 La Sexta deportes
15.25 La Sexta meteo
15.30 Cine: Maverick. EE.UU., 1994.
18.00 MVT Take away
20.00 La Sexta noticias 2ª edición.
20.45 La Sexta meteo
20.55 La Sexta deportes
21.15 Sábado clave. Con Verónica Sanz.
21.45 La Sexta Xplica!. Con Verónica Sanz.
01.45 Encarcelados: República Dominicana.
03.00 Pokerstars
03.45 Play Uzu Nights
04.30 Minutos musicales

MOVISTAR PLUS+

06.38 The Movies: La Edad de Oro (II).
07.55 Y el rugby cambió el mundo
08.55 The Rugby Championship: Nueva Zelanda-Argentina: Nueva Zelanda debuta en el Rugby hampionship 2024 recibiendo a Argentina en Wellington.
10.55 Cine: Hotel Transilvania III: Unas vacaciones monstruosas. EE.UU., South Korea, 2018. Director: Genndy Tartakovsky
12.24 That's My Jam España Con Arturo Valls.
13.21 Planeta Tierra III: Bosques.
14.14 Bakalá: Los Reyes Magos del fútbol
14.42 Ilustres ignorantes.
15.12 Leo talks
15.40 Cine: Tiburón negro. EE.UU., México, 2023. Director: Adrian Grunberg.
17.14 Cine: Baywatch: Los vigilantes de la playa. China, EE.UU., R.U., 2017. Director: Seth Gordon.
19.12 El deporte y la ciencia: El equipamiento.
20.08 Twitter en la era de Elon Musk
22.00 Cine: Escuadrón Suicida. EE.UU., 2016. Director: David Ayer.
23.55 Muhammad Ali: Soy el más grande (I).
01.00 Masters 1000 de Montreal: Cuarto de Final
03.00 Cine: Hot Shots II. EE.UU., 1993. Director: Jim Abrahams.

TRECE

06.15 Teletienda
08.15 Misioneros por el mundoHoy: Brasil y Uruguay
09.30 Cine: Terreno peligroso.
11.00 Santa misa. Palabra de vida
11.40 Rosario
12.00 Ángelus
12.05 Ecclesia
12.15 Cine: Tres sargentos. EE.UU., 1962. Director: John Sturges.
14.30 Trece y Cope. Es Noticia
14.40 Cine: Hardball (2001). EE.UU., 2001. Director: Brian Robbins.
16.30 Cine: Los últimos guerreros. EE.UU., 1995. Director: Tab Murphy. ey y Kurtwood Smith
18.30 Cine: Conagher. EE.UU., 1991. Director: Reynaldo Villalobos. Intérpretes: Sam Elliott, Katharine Ross y Barry Corbin
21.00 Cine: Jinetes en la sombra. EE.UU., 1982. Director: Andrew V. McLaglen. Intérpretes: Tom Selleck, Sam Elliott y Ben Johnson
22.30 Cine: El único. EE.UU., 2001. Director: James Wong. Intérpretes: Jet Li, Carla Gugino y Delroy Lindo
23.30 Cine: Los señores de la guerra. China, 2007. Director: Peter Chan. Intérpretes: Jet Li, Andy Lau y Takeshi Kaneshiro
01.30 Cine: Gator el confidente. EE.UU., 1976. Director: Burt Reynolds.

VEO DMAX

06.00 ¿Cómo lo hacen?
07.06 El Mago Pop, 48 horas con...
08.36 ¡Me lo quedo!: ¿Quieres oler mi cabello?, Pasión por la moda, Burlas, buscas y capturas, Locos por el calor, Diversión en Clairevilla, Problemas grandes en Little Ajax y Kennys contra Kennys. En subastas en Canadá, un grupo de compradores se dedica a pujar los unos contra los otros para obtener unidades embargadas y lograr beneficios.
11.22 Dinero en el trastero: Spaghetti y una revolución, Reforma estimulante, Limpieza de campeonato, Primera edición y bolas de fuego y Un descubrimiento horroroso
13.21 Ingeniería abandonada: Vivienda abandonada de protesta, El leviatán varado y Recuerdo de la realeza rumana
15.58 Desmontando la historia: nuevos secretos y Gemelo misterioso de Pompeya
18.47 Seprona en acción
21.03 091: Alerta Policía
01.40 Buscadores de fantasmas: Hotel Union y Hospital de tuberculosis de Idaho
03.02 Detective americano, con Joe Kenda: Agua negra y Luces apagadas
04.31 Control de carreteras

FAIR PLAY

Emilio Contreras

EL TRIUNFO EN **PARÍS 2024** DE LA ESPAÑA VACIADA

Álvaro Martín y **María Pérez**, Llerena y Orce, Badajoz y Granada, Extremadura y Andalucía... El triunfo de la España vaciada, de los que eligieron quedarse en casa y a base de esfuerzo y dedicación cumplieron sus sueños. Porque cuando la mayoría cree que el éxito está en emigrar a la gran ciudad para prepararse, María y Álvaro simbolizan el triunfo del pueblo.

Porque para llegar a ser campeón olímpico seguramente es más difícil hacerlo desde la gran ciudad que desde el pueblo que te vio nacer. Porque los niños y niñas prefieren antes en España jugar al fútbol, baloncesto, balonmano, tenis o voleibol que ser atleta o nadador y alcanzar la cima. Porque en Madrid, Barcelona, Valencia, Sevilla, Bilbao, Zaragoza... cada vez hay más escuelas de deportes de equipo pero donde de verdad han salido los grandes atletas españoles ha sido en los pueblos: **Mariano Haro**, **Abel Antón**, **Fermín Cacho**, **Mariano García** y un largo etcétera.

TANTO MARÍA COMO ÁLVARO SIMBOLIZAN EL TRIUNFO DEL PUEBLO, LA CULTURA DEL ESFUERZO

Las palabras de Álvaro Martín son el mejor ejemplo para miles y miles de niños que creen que para cumplir sus sueños deben salir de la España rural: “Soy un tío normal de un pueblo de 6.000 habitantes del sur de Extremadura. No soy un lumbreras, pero he conseguido dos carreras universitarias (Ciencias Políticas y Derecho). Sin ser un superhéroe he logrado medalla olímpica, así que es esperanzador para otros que puedan pensar que se puede conseguir siendo un tío normal”.

La cultura del esfuerzo es la que reivindica María Pérez, orgullosa de cómo se ha vivido en su pueblo granadino de Orce su doble medalla en París: “Han madrugado en la plaza de un pueblo de 800 habitantes donde los sueños se hacen realidad, no hace falta vivir en una capital, una ciudad y tener grandes recursos”. Y es que los primeros atletas que han logrado dos medallas en una misma cita olímpica son gente sencilla, humilde, de la España vaciada. Como María y Álvaro. Gracias por vuestro ejemplo. ●

MARCA **UNIDAD EDITORIAL INFORMACIÓN DEPORTIVA S.L.U.** Avenida de San Luis, 25-27, 1ª planta. 28033 Madrid. Copyright 2024 • **Imprime:** Bermont Impresión S.L.

• Todos los derechos reservados. Esta publicación no puede ser reproducida, distribuida, comunicada públicamente o utilizada, ni en todo ni en parte, ni registrada en, o transmitida por, un sistema de recuperación de información, en ninguna forma, ni por ningún medio, sea mecánico, fotoquímico, electrónico, magnético, electroóptico, por fotocopia o cualquier otro, ni modificada, alterada o almacenada sin la previa autorización por escrito de la sociedad editora. Queda expresamente prohibida la reproducción de los contenidos de MARCA a través de recopilaciones de artículos periodísticos, conforme al Artículo 32.1 de la LEY 23/2006, texto refundido de la Ley de Propiedad Intelectual.

• D.L.M. 620 1958.

BOXEO

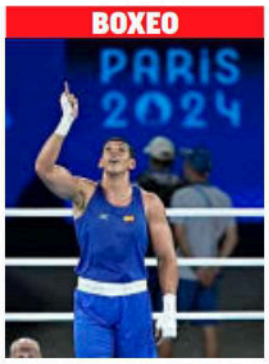

Ayoub Ghadfa afronta un desafío colosal

Final ante el uzbeko **Jalolov,** que no ha cedido ni un asalto

WATERPOLO

15.35

España, ante la ocasión de hacer historia

Australia es el último escollo en el camino hacia el oro

FÚTBOL

0 | 1

Alemania nos deja sin la deseada medalla

Cruel final **Alexia** falla un penalti en el minuto 99

BALONMANO

25 | 24

'Los Hispanos' buscarán el bronce mañana

22 paradas de Wolff para apartar a España de la final

Camello sentencia con doblete en la prórroga después de que Francia empate a última hora y de penalti • **Fermín (2) y Baena** marcan antes • 32 años después, en lo más alto del podio

SABEN A

x.com/byneontelegram

ENLACE AL CANAL
x.com/byneontelegram
O escanea el código QR:

ESPAÑA
DIAZ FORTUN

Concurso perfecto del español, que supera por dos centímetros a **Pichardo** • Nuestro país asciende hasta la decimoquinta plaza del medallero

Dani Olmo vuelve a casa: ya es oficial

Firma hasta 2030 Cláusula de 500 kilos

Gallagher conoce el Metropolitano

Visita a la espera del anuncio oficial

Joan Martínez se rompe el cruzado

Lesión del canterano en una sesión

AÑO LXXXIV. NÚMERO 29.455 PVP PORTUGAL CONT 1,45€